'PARA REPRIMIR O SURTO SUBVERSIVO'

GRATIS

ANO XXVIII — RIO DE JANEIRO, QUARTA-FEIRA, 23 DE NOVEMBRO DE 1955 — N. 8.393

Diario Carioca

☆ Fundador: J. E. DE MACEDO SOARES

Diretor Presidente: **Horácio de Carvalho Jr.** — Diretor Redator-Chefe: **Danton Jobim**

NEREU PEDIU O ESTADO DE SÍTIO POR 30 DIAS

A mensagem e a exposição dos militares

O presidente Nereu Ramos, em mensagem ao Congresso Nacional, solicitou a decretação do Estado de Sítio por trinta dias, considerando os "fatos indicativos da iminência de subversão da ordem pública e comoção intestina grave" e "a necessidade de prevenir e reprimir o surto subversivo".

O projeto governamental pede a suspensão das garantias constitucionais consignadas no art. 141, parágrafos 5.º (manifestação livre do pensamento, independente de censura), 11.º (liberdade de reunião sem armas), 20.º (garantia de não ser prêso senão em flagrante delito ou por ordem escrita de autoridade competente), 21.º (prestação de fiança, quando permitida em lei, para evitar prisão), 22º (comunicação da prisão ao juiz competente), 23.º (habeas corpus) e 24º. (mandado de segurança), e no art. 142 (liberdade de entrar e sair com seus bens em território nacional).

ÂMBITO NACIONAL

O estado de sítio estende-se a todo o território nacional, devendo seu executor ser nomeado por decreto do Presidente da República. A êsse executor caberá a requisição de colaboração das autoridades civis e militares por intermédio dos ministros de que elas dependem.

O projeto de decreto do estado de sítio foi acompanhado de mensagem justificativa e do parecer dos ministros militares.

O DECRETO

E' o seguinte o projeto de decreto de estado de sítio enviado pelo Executivo ao Congresso Nacional:

"O CONGRESSO NACIONAL

"considerando os fatos indicativos da eminência de subversão da ordem pública e comoção intestina grave que determinaram o movimento de retorno aos quadros constitucionais, em 11 de novembro de 1955, e a decisão subsequente do Congresso Nacional quanto à aplicação do art 79 §1.º da Constituição Federal;

"considerando a necessidade de prevenir e reprimir o surto subversivo que atenta contra a ordem constitucional;

"DECRETA:

"Art. 1.º — Fica decretado o estado de sítio em todo o território nacional pelo prazo de 30 (trinta) dias.

"Art. 2.º — Continuam em vigor as garantias asseguradas pela Constituição Federal com exceção dos parágrafos 5.º, 6.º, 11, 15, 20, 21, 22, 23 e 24 do art. 141 e o art. 142, que ficam suspensas durante o estado de sítio.

"Parágrafo único — A suspensão do habeas-corpus restringe-se aos atos praticados em virtude do estado de sítio por autoridades federais, e a do mandado de segurança aos emanados do Presidente da República, dos Ministros de Estado, do Congresso Nacional e do Executor do estado de sítio

" Art. 3.º — O executor do estado de sítio designado por decreto do Presidente da República tomará as providências adequadas para prevenir e reprimir qualquer tentativa de comoção intestina, requisitando a colaboração das autoridades civis e militares por intermédio dos Ministros de que elas dependem.

"Parágrafo único — Os fatos apurados que constituam crimes contra o Estado e a ordem política e social, ainda quando cometidos por civis ficam submetidos, quanto à investigação e ao julgamento, à jurisdição militar, conforme o art. 207 da Constituição.

"Art. 4.º — O executor do estado de sítio poderá tomar contra pessoas apenas as medidas previstas nos ns. I e II do art. 209 da Constituição Federal, sem prejuízo das reservadas à competência do Presidente da República pelo parágrafo único do mesmo artigo.

"Art. 5.º — Esta lei entra em vigor na data de sua publicação, revogadas as disposições em contrário".

A MENSAGEM PRESIDENCIAL

"Os ministros da Marinha, da Guerra e da Aeronáutica responsáveis pela manutenção da ordem interna e pelo retôrno do país aos quadros da normalidade constitucional, dirigiram-me a exposição que tenho a honra de transmitir em original a VV. Exas. na qual fazem sentir a necessidade, para a manutenção da ordem e das instituições, da decretação do Estado de sítio

2 — Julgo de todo o ponto de vista conveniente aos interêsses superiores da ordem pública e à defêsa da constituição, que se adote a medida, e tenho a honra de solicitá-la ao Congresso Nacional, pelo prazo de 30 dias, previsto no artigo 210 da mesma constituição.

3 — A medida deve, a meu ver, ser extensiva a todo o território na-

(Conclui na 10.ª pág.)

A UNIÃO DAS 3 ARMAS

Em nota conjunta expedida às 18,55 horas de ontem, os três ministros militares reafirmaram a "firme decisão" das Fôrças Armadas de "assegurar a tranquilidade pública em todo o país e a estabilidade do Regime, de molde a evitar que a Nação se encaminhe para qualquer forma de Govêrno extra-legal".

Êsse pronunciamento esclarece, por outro lado, que, tendo sido chamado à Presidência da República o sr. Nereu Ramos em consequência de deliberação do Congresso Nacional, "decidiram os chefes militares assegurar-lhe o livre exercício da Suprema Magistratura, até nova deliberação do Poder Legislativo que, para êsse fim, se reuniu ontem em sessão extraordinária".

A NOTA

Esta é a nota ontem subscrita pelos Ministros militares:

"Havendo sido o Excelentíssimo Senhor dr. Nereu Ramos chamado à Presidência da República na decorrência de deliberação do Congresso Nacional, decidiram os chefes militares assegurar-lhe o livre exercício da Suprema Magistratura, até nova deliberação do Poder Legislativo que, para êsse fim, se reuniu ontem em sessão extraordinária.

Plena liberdade

"Nessa emergência, as Fôrças Armadas asseguraram não só pleno apoio ao presidente Nereu Ramos como a mais completa liberdade de decisão às Câmaras Legislativas, no exercício de suas funções soberanas.

Defesa do regime

"Hoje, tendo o Congresso Nacional votado, por ampla maioria, a Resolução já do conhecimento geral do país, as Fôrças Armadas, fieis aos seus deveres e obedientes àquela Resolução, mantêm-se na firme decisão de assegurar a tranquilidade pública em todo o país e a estabilidade do Regime, de molde a evitar que a Nação se encaminhe para qualquer forma de Govêrno extralegal, conservando-se, ainda, imune à infiltração de elementos que esposem ideologias contrárias aos sentimentos democráticos-cristãos da nossa nacionalidade. Em 22 de novembro de 1955".

Advertência da Aeronáutica

O brigadeiro Alves Sêco, Ministro da Aeronáutica, em aviso dirigido ontem à FAB, conclamou sua classe ao desarmamento de espíritos baseado em que a excitação de ânimos, "marcada por desencontros de compreensão ou de idéias, precisa, no interêsse da Fôrça Aérea Brasileira, ser ràpidamente ultrapassada".

O aviso

Este é o texto do Aviso ministerial n. 53:

"Os acontecimentos que se verificaram no dia 11 de novembro, envolveram a Nação, trazendo repercussões na opinião pública e excitação de ânimos.

"Essa situação, marcada por desencontros de compreensão, ou idéias, precisa, no interêsse da Fôrça Aérea ser ràpidamente ultrapassada.

Ideais idênticos

"A sinceridade de propósitos de muitos é eloquente afirmação de que se procurava o bem da Pátria e a defesa de suas instituições por caminhos diversos. Os portadores de propósitos dignos e honestos têm direito a nossa sincera consideração. A discordância em relação a métodos ou processos não implica, de nenhuma maneira, nos casos dêste item em agravo pessoal.

Boatos e intrigas

"Cabe entretanto assinalar a intervenção dos agentes de perturbação que visam interêsses próprios e obter a desagregação de fôrças vitais à segurança do país, utilizando a técnica de alimentar paixões, criar desconfianças e explorar ressentimentos. Alerto meus comandados sôbre esse trabalho altamente nocivo a coletividade e as instituições.

Repressão à mentira

"As armas comumente adotadas, boato e intriga, precisam ser combatidas, com serenidade, é fato, mas com intransigência. Boatos e intrigas devem ser sempre que possível, identificados em tôda sua extensão, pesquisadas suas origens e desmoralizadas em suas intenções através entendimentos diretos e outros meios próprios. O intrigante constrói a intriga seja sôbre mentiras, meias verdades ou fatos verdadeiros deturpados, sempre com o fim de estabelecer a discórdia, a desconfiança, a preocupação e a desunião. Baixo as presentes recomendações tendo em vista, apenas, os legítimos anseios de compreensão que devem prevalecer em nossa corporação.

Juarez não foi prêso; Côrtes, sim

O general Juarez Távora não foi prêso nem detido durante os acontecimentos de 21 de novembro, faltando, assim, qualquer fudamento às notícias ontem propaladas, referentes à detenção do ex-candidato.

Estêve, o general, realmente, no Ministério da Guerra, onde tratou demoradamente com o general Otávio Maza, Chefe do Departamento Geral de Administração, de assuntos da maior importância ligados aos recentes acontecimentos político-militares.

Côrtes prêso outra vez

O coronel Meneses Côrtes, ex-Chefe de Polícia, insistindo na tentativa de subverter a ordem, agora com esboços de comícios políticos nas proximidades da residência do sr. Café Filho em Copacabana, foi prêso outra vez, por ordem dos seus chefes militares.

CAFÉ A DOMICÍLIO

O sr. Café Filho, na foto de cima, acompanha da janela com a família, o movimento das tropas na rua. O ex-presidente veste pijama, fuma "Pall Mall" e sorri. Na foto de baixo, ainda com o sr. Café à janela, vê-se a localização de seu apartamento no edifício "Mamoré", assim como, na rua, parte das tropas que cuidavam da segurança nas redondezas da residência do ex-presidente convalescente

Café passou o dia em custódia no apartamento

Isolado de contatos externos por uma rigorosa vigilância policial-militar (fortalecida por quatro carros de combate) e cercado pela curiosidade geral de tôda a sua vizinhança, o sr .Café Filho passou o dia de ontem, no seu apartamento do edifício "Mamoré", de pijama, cercado pelos familiares mais íntimos, e recebendo de fora tão somente os vespertinos e as visitas do senador Dinarte Mariz e do seu médico e amigo dr. Raimundo Brito.

O DIÁRIO CARIOCA, com três repórteres se revezando em algum lugar nas proximidades do edifício "Mamoré", acompanhou, minuto a minuto, os acontecimentos de rua e do apartamento do sr. Café Filho, dando, assim, o fiel relato de tôdas as ocorrências externas e, das internas, tôdas as que se desenrolaram nas dependências prescrutáveis do apartamento.

BOM-DIA DE CAFE'

O sr. Café Filho surgiu aos olhos dos vizinhos, pela primeira vez, às 9 horas da manhã, sorridente e distribuindo acenos, que foram recebidos com aplausos e apupos. Em vista das manifestações populares, a polícia decidiu ampliar a área proibida ao estacionamento e ao trânsito de veículos.

Aos pedestres, só se permitia o trânsito mediante prova de residir na zona proibida, que compreendia a área entre as ruas Rainha Elizabeth, Francisco Otaviano, Nossa Senhora de Copacabana, Joaquim Nabuco e Júlio de Castilhos.

UMA AMBULÂNCIA

Desde às 8,30 da manhã, uma ambulância da Prefeitura permanecia próximo ao edifício vigiado, na expectativa de qualquer chamado do apartamento do sr. Café Filho.

CHEGA RAIMUNDO

Pouco depois das 9 horas, chegava o sr. Raimundo Brito, médico do ex-presidente. Passou tranquilamente pela barreira policial, mas, à entrada do edifício, um PE correu ao seu encalço, pegou-o pelo ombro e fê-lo voltar. Indignado, o médico viu ser revistada uma pasta que conduzia, só então obtendo salvo-conduto.

A partir daí, o dr. Raimundo Brito entrou e saiu, quatro vezes, do "Mamoré".

ALENCASTRO BARRADO

O senador Alencastro Guimarães, às 9,30, expôs ao coronel Santa Bayma sua condição de senador e co-

(Conclui na 10.ª página)

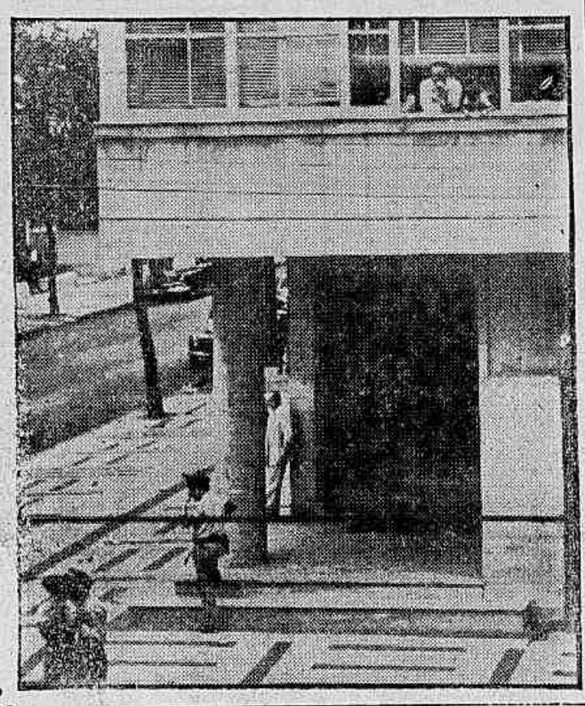

Era apócrifo o comunicado rebelde do Almirantado

A nota atribuída aos chefes navais e lida ontem na Câmara pelo deputado João Agripino, contendo um pronunciamento rebelde, foi dada oficialmente por apócrifa momentos mais tarde, pela nota do Ministro da Marinha levada à Câmara pelo deputado Loureiro Júnior.

Em seu comunicado, o ministro Alves Câmara informa ter presidido, às 10 horas de ontem, uma reunião do Almirantado "para tratar de assuntos de interêsse da alta administração naval, não tendo sido fornecidos detalhes a respeito", e acrescenta que "qualquer outra nota divulgada, a não ser a presente, carece de autênticidade".

A NOTA APÓCRIFA

Está assim redigida a nota apócrifa lida pelo deputado João Agripino:

"O Almirantado, reuindo hoje, sob a presidência do Ministro da Marinha, depois de ouvir a palavra dessa autoridade, que fêz uma explanação sôbre a situação reinante no país, deliberou por unânimidade aceitar a situação de fôrça criada pelo Exército, por não poder reagir, mas que a Marinha manifesta sua integral desaprovação, sua repulsa ao ato ilegal apesar de já aprovado pelo Congresso".

A nota verdadeira

Momentos mais tarde, o sr. Loureiro Júnior, que, em companhia do seu colega Renato Acher, estivera com o almirante Alves Câmara, trouxe ao plenário a comunicação oficial do titular da Marinha, nestes têrmos:

"Realizou-se ontem, às 10 horas, sob a presidência do almirante Antônio Alves Câmara Júnior, Ministro da Marinha, uma reunião de todos os almirantes em comissão no Distrito Federal, para tratar de assuntos de interêsse da alta administração naval, não tendo sido fornecido detalhes a respeito. Qualquer outra nota divulgada, a não ser a presente, carece de autenticidade".

"SÃO PAULO"
COMPANHIA NACIONAL DE SEGUROS DE VIDA
DIRETORES
Dr. José Maria Whitaker
Dr. Erasmo Teixeira de Assumpção
Dr. José Carlos de Macedo Soares
Sede — Rua 15 de Novembro, 324 — São Paulo
Sucursal no Rio de Janeiro — Av. Rio Branco, 173 — 10.º andar

O TEMPO

TEMPO: Instável sujeito a chuvas e trovoadas.
TEMPERATURA: Em declínio.
VENTOS: Quadrante Sul, com rajadas frescas.
MÁXIMA: 27,3.
MÍNIMA: 19,1.

Banco de Crédito Real de Minas Gerais S. A.
66 ANOS de bons serviços

O golpe dos vinte dias

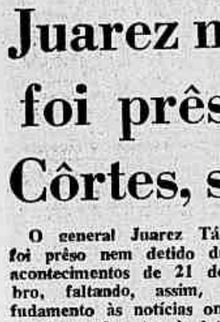

O cidadão João Café, pondo em cheque a opinião abalizada de alguns luminares das ciências médicas, notadamente de experientes mestres cardiólogos, evadiu-se das clínicas e foi, muito pimpão, para casa mostrando assim que o paciente é o melhor médico de si mesmo. Mas seria, sòmente, o milagre da fácil locomoção, que João Café produziu, público e raso. Curado, o bravo João propunha-se às mais árduas tarefas, junto das quais os labores da estiva e o trabalho das soldas elétricas da Light não são nada. João Café deixaria a tenda de oxigênio para ir tentar o golpe no Govêrno, golpe do qual êle mesmo recuou e no qual Carlos Luz fracassou redondamente. Dir-se-ia que João Café fêz a muda na clínica de São Vicente e de lá saiu lépido e remoçado, pronto às mais ingentes tarefas.

Quando o Vice-Presidente da República voltou ao mundo, muita gente supôs que o seu intento fôsse acabar em beleza no seio da família, rodeado pelo respeito e estima de seus concidadãos. Nada mais plausível do que essa atitude abstinente, visto que a opinião pública, em todo o país, condenava em altos brados as insidiosas e repetidas tentativas udenistas, de turvar as águas, para tirar o seu proveito na confusão. Ninguém neste país via problema social, administrativo ou político que pagasse a pena de se declarar as desordens, a insegurança e os prejuízos do povo. Não obstante essas evidências, outro dia, João Café envergou o seu terno cinzento, baixou da Gávea e montou um *P.C.* em casa. O homenzinho estava decidido a tudo; imaginou que sua imprudência pudesse gerar o prêmio de uma prorrogação do mandato e veio cá fora jogar cara ou careta. Apostou na careta, deu cara.

Ontem João Café deveria assumir atitudes definitivas. Procurou comprometer na aventura mesmo os amigos mais íntimos ou mais adversos a tôda sorte de golpes. O bravo general Juarez Távora, na sua campanha eleitoral, fêz repetidas declarações legalistas. *"Quem não sabe perder não merece ganhar"*. Mas João Café precisava de companhia e, como tivesse obtido alguma, não duvidou mais em recomeçar a agitação ingrata que sòmente humilhações e prejuízos poderia trazer ao Brasil.

Entretanto seus planos e projetos, como as rosas célebres duraram apenas uma madrugada. Ao invés de envergar as armas belicosas, João Café tornou ao pijama listrado e pôs-se atrás da cortina, vigiando melancòlicamente os movimentos da patrulha da Polícia Especial, que o guardava da rua. Assim, enquanto o vice-presidente desfazia-se nas últimas ilusões, a Câmara e o Senado, por larga margem de maioria absoluta, o impediam de continuar conspirando, para, de dentro do Govêrno, mais cômodamente, destruir as instituições republicanas.

Não há dúvida que as principais obrigações das nossas Fôrças Armadas são assegurar a incolumidade do território sôbre o qual se exerce a soberania nacional e a segurança das nossas instituições jurídicas e políticas bem como o sistema legal que as rege. O negócio do João Café e dos dirigentes da UDN que o acompanhavam era a tomada do Govêrno, não na fórmula democrática, isto é, pelo voto direto, secreto e universal, mas simplesmente pela cama de gato, pela astúcia e pela penetração insidiosa. Tal manobra já lhe deu a supremacia em vários governos, inclusive êste último, do João Café. Todavia, as Classes Armadas, já escaldadas pelo procedimento insólito que o primeiro sucessor "apontado" teve com o Chefe do Exército, general Teixeira Lott, não quiseram representar o papel de vítimas e entenderam que o seu dever seria pôr as coisas nos seus lugares, aguardando que a Justiça Eleitoral lhes diga quem é o legítimo mandatário da Nação, isto é, o escolhido nas urnas do próximo passado Três de Outubro.

Eis aí a que chegaram os golpistas e supergolpistas. À falta de melhor, estão deblaterando em prejuízo do crédito e do sossêgo da comunidade brasileira, esquecidos de que muitas vêzes semelhantes arroubos levam à cadeia.

J. E. DE MACEDO SOARES

Banco Comercial de Minas Gerais S.A.
ABERTO O DIA TODO
2,5% NA ADMINISTRAÇÃO DE IMÓVEIS
EMPRÉSTIMOS SÔBRE ALUGUÉIS
RUA 1.º DE MARÇO, 15
Tel.: 23-2414

Censura, não!

O Presidente da República decidiu enviar mensagem ao Congresso pedindo o estado de sítio, ou melhor, a suspensão de algumas das garantias constitucionais. Sem dúvida, o único juiz da necessidade dessa grave providência é o Govêrno, ao qual incumbe a tarefa de manter a ordem e defender as instituições num momento difícil. Nada justificaria, entretanto, que as Câmaras acordassem na suspensão de certas garantias das quais a autoridade não necessita para cumprir os seus deveres.

Haja vista o caso da liberdade de imprensa. Por que precisaria o Govêrno de suprimi-la provisoriamente? A enorme maioria da opinião pública está ao seu lado, encarando com simpatia e confiança as medidas que até agora foram tomadas. A calma, a absoluta tranquilidade que impera em tôda parte, se deve sobretudo, à certeza, em que todos estão, de que se sabe, realmente, do que está ocorrendo no país. A censura gera o boato, o boato a inquietação, a inquietação a desordem nos espíritos. Tanto as autoridades o perceberam que, nas duas vezes em que foi tentado o estabelecimento da censura, não durou ela mais de 24 horas.

O clima do debate livre não desmoraliza de nenhum modo a autoridade desde que esta não se deixe desmoralizar a si própria. Por outro lado é uma garantia eficaz para que a autoridade não se exceda nas providências repressôras, dando férias à legalidade, Temos experiência bastante da deformação mental que sofrem os responsáveis pela segurança pública sempre que se tornem imunes à crítica da opinião.

Reivindicamos, além do mais, para os nossos próprios adversários o direito de opinar livremente, respondendo pelos seus excessos. Só assim temos autoridade para atacá-los nas suas criminosas atividades subversivas. Silenciando a imprensa do golpe através da censura, reduz-se a eficiência da imprensa antigolpe, que se limita a um monólogo suspeito para a opinião pública.

Censura, não. A liberdade de imprensa é uma válvula necessária à saúde do regime, por maiores que sejam os abusos que dela se façam. Se ela entra em eclipse, isto, para o público, é o sinal de que a situação é muito grave, o que, ao menos por hora, é totalmente falso.

Não há, pois, nenhuma razão para que o Congresso Nacional concorde com a suspensão da liberdade de imprensa, que as autoridades militares considerem, aliás, desnecessária, tanto assim que levantaram ontem a censura aos jornais.

Habeas corpus e mandado de segurança: Café

Um "habeas-corpus" e um mandado de segurança foram impetrados em favor do sr. Café Filho pelo Presidente da Ordem dos Advogados, sr. Jorge Dyott Fontenelle.

As alegações respectivas são de que a casa do antigo vice-presidente eleito está cercada por tropas do Exército e (o que é uma decorrência necessária) êste se encontra privado "do pleno exercício de suas funções e atribuições constitucionais de Presidente da República".

OS FUNDAMENTOS

O advogado fundamentou a defesa do presidente impedido ao longo de 10 laudas dactilografadas, historiando do ponto de vista do seu constitiiinte com a Constituição os acontecimentos político-militares dos últmos dias, para concluir pela inconstitucionalidade da moção de impedimento aprovada pela Câmara e pelo Senado. O relator dos pedidos será sorteado hoje, às 13 horas.

O HABEAS-CORPUS

MARIA RITA SOARES DE ANDRADE, brasileira, advogada, inscrição 1973, nesta, com escritório na Rua Fluminense, 128 — Santa Teresa, vem, com fundamento no art. 141, inciso 24 da Constituição Federal, e da Lei 1.533, de 1951, impetrar um Mandado de Segurança a favor do sr. João Café Filho, brasileiro, casado, Presidente da República, e o faz pelos motivos, de fato e de direitos seguintes:

a) — o paciente, eleito vice-presidente da República em 1950, assumiu o exercício do cargo a 24 de agôsto de 1954, pelo falecimento do então Presidente da República, na forma do Art. 79 da Constituição;

b) — exerceu o cargo de Presidente da República mantendo a paz e a ordem, até que, no dia três do mesmo corrente, sofreu uma crise cardíaca o que o forçou a afastar-se para tratamento, substituindo-o o Presidente da Câmara dos Deputados, de acôrdo com o art. 79 § 1;

c) — no dia 10 o Presidente da República em exercício, c dr. Carlos Coimbra da Luz, demitiu, a pedido, o Ministro da Guerra e por isso foi deposto, horas mais tarde, havendo, no dia 11, a Câmara dos Deputados votado uma moção pela qual o considerou impedido de exercer o cargo e deferindo o Poder ao Vice-Presidente do Senado;

d) — que, no dia 13 dêste o sr. Carlos Luz resignou à Presidência da Câmara, em face da atitude da maioria, tornado, assim, legal o exercício, até então inconstitucional, do Vice-Presidente da República, sr. Nereu Ramos, na Presidência, enquanto durasse o impedimento declarado, por moléstia, do presidente João Café Filho, do qual só êle e os próprios médicos que o assistinm poderiam ajuizar para a continuação ou a cessação;

e) — que o Presidente da República, havendo se recuperado comunicou ontem, 21, ao Congresso Nacional e demais poderes da República haver reassumido as funções constitucionais de seu cargo;

f) — reuniu-se, então, a Câmara dos Deputados, e 127 seus representantes apresentaram uma proposição, pela qual consideraram que, o impedimento, para o exercício da função proclamado a respeito do sr. Carlos Coimbra da Luz, resignatário da Presidência da Câmara, envolveu, também, o presente empossado a 24 de agôsto de 1954 — sr. João Café Filho;

g) — e a Câmara votou a moção de impedimento, não declarado na anterior, num ambiente de coação absoluta;

h) — no entanto, esta moção é inconstitucional, pois não está nas atribuições da Câmara ou do Senado, ou de ambos reunidos, decretar o impedimento ou a destituição do Presidente da República — V Seção II Arts. 58 a 59; nem ao Senado — Seção III — arts. 60 a 64, nem ao próprio Congresso, seção IV — arts. 65 e 66;

i) — a declaração de impedimento, efetivada pelo Congresso, fere, ainda, o art. 36 da Constituição, pelo qual os poderes são independentes e harmônicos, entre si;

j) — o Presidente da República só pode ser afastado do cargo na forma do artg. 88 da Constituição, pelos crimes referidos no art. 89, definidos na Lei n. , ou quando êle próprio se declarar impedido;

k) — na resolução, votada, para afastar o presidente João Café Filho, do exercício do Poder, foram feridos os postulados constitucionais, e quebrada a harmonia e independência dos poderes, por ato do Poder Legislativo, que se sobrepôs à Carta Constitucional. Quando a Carta Magna deferiu ao Supremo Tribunal Federal o processo e julgamento do presidente por crime de responsabilidade, quando aceita a acusação, pela Câmara, foi justamente para evitar as situações como a de agora em que, uma maioria parlamentar precária por interêsses políticos subalternos, pretendendo se sobrepôr à própria lei inconstitucional do Regime, e por interêsses partidários ou sob a pressão da fôrça, numa cidade militarmente ocupada por tanques e canhões, e as consciências violentadas pela censura de jornais e rádios, impondo silêncio a bala, pretenda subverter a ordem constitucional, o direito, a lei, e entregar o país, subjugado, ao predomínio da fôrça.

Eis porque, sr. presidente, srs. ministros, vimos impetrar o presente mandado de segurança a favor do Presidente Constitucional da República do Brasil, sr. João Café Filho, para que cesse o impedimento votado por 172 dos 364 deputados e por uma maioria, também, precária, no Senado, a fim de que possa êle voltar a exercer em tôda plenitude suas funções ocupadas, a esta hora, inconstitucionalmente, pelo Vice-Presidente do Senado, sr. Nereu Ramos.

E' autoridade coatora o Congresso Nacional, repersentado pela Câmama dos Deputados e pelo Senado Federal, a primeira presidida pelo sr. gen. Flores da Cunha e o segundo pelo sr. pelo

que junta em duplicata a cópia da petição para as citações do estilo.

Em face do que constitue de subversão da ordem Constitucional da qual é êste Tribunal o árbitro e o intérprete máximo, êste ato atentatório à lei básica, seja concedido o mandado liminar, a fim de que cesse, imediatamente, o impedimento inconstitucional, decretado pelo Poder Legislativo pelo qual o Vice-Presidente da República, eleito, está coibido do exercício da função que o povo lhe conferiu e na qual o falecimento do presidente anterior o investiu.

Da concessão, ou não, da medida, depende a sobrevivência ou a morte do regime.

Deixa de juntar documentos, em face das circunstâncias do momento, da urgência do pedido, de serem públicos e notórios os fatos mencionados, e da censura nos jornais que acaba de aprender a edição, desta data, do "Jornal do Brasil", por trazer em branco o espaço destinado a publicação do artigo de fundo, sustentando as prerrogativas constitucionais do presidente Café Filho, proibido de ser publicado, depois de composto, e as notas políticas nas quais se comentava os fatos supra referidos.

P. e espera deferimento

Rio de Janeiro, em 22 de novembro de 1955.

Maria Rita Soares de Andrade

O MANDADO DE SEGURANÇA

João Café Filho, Presidente da República dos Estados Unidos do Brasil, vem dizer a V. Exa. o seguinte:

1. Nos primeiros dias do corrente mês de novembro, o impetrante teve sua saúde perturbada por um distúrbio cárdiovascular que o levou, em observância de prescrição médica, a se dizer impedido de exercer os altos e absorventes deveres de seu cargo durante o período de cura e repouso a que se devia submeter.

2. Comunicado êsse impedimento ocasional ao Exmo. Sr. Dr. Carlos Luz, Presidente da Câmara dos Deputados, assumiu êste, no mesmo dia, a Presidência da República, tendo exercido o cargo até o dia 11 do corrente mês, quando, em virtude de acontecimentos notórios, que culminaram com a sua renúncia ao cargo de que era titular, passou a Magistratura Suprema da Nação a ser exercida pelo Exmo. Vice-Presidente do Senado Federal, Dr. Nereu Ramos, que tomou posse do cargo.

3. Depois de haver o impetrante observado o tratamento médico que lhe fôra prescrito, tendo se internado a princípio no Hospital dos Servidores do Estado e posteriormente, em fase final de cura, em outro estabelecimento hospitalar desta Cidade, refêz-se da crise que sofrera, achando-se em condições de voltar ao exercício de suas relevantíssimas funções, conforme a atestação dos eminentes e respeitados clínicos e especialistas a cujos cuidados se entregara, tudo como foi amplamente publicado e é de tôda notoriedade.

4. Resolveu, então, o impetrante retornar ao exercício da Presidência da República e fazia as primeiras declarações nesse sentido, com a alta preocupação de fazer assim retornar-se o curso normal dos negócios públicos na esfera de sua competência constitucional quando foi procurado pelo Exmo. Sr. General Henrique Duffles Teixeira Lott, Ministro da Guerra, do Govêrno em exercício, que, em termos de mal velada imposição lhe transmitiu o teôr de deliberação que fôra tomada no sentido de impedir o regresso dêle, impetrante, no exercício da Presidência da República.

5. Surprêzo ante a insólita imposição, que importava em inédita postergação de deveres funcionais indeclináveis e fundamentais, envolvendo o próprio princípio da disciplina que é essencial na instituição nacional das Fôrças Armadas, reiterou o impetrante o seu propósito e o seu dever de imediatamente retomar o exercício e as responsabilidades da chefia do Poder Executivo.

6. E imediatamente comunicou, por ofício, ao Exmo. Dr. Nereu Ramos, Vice-Presidente do Senado, exercendo a Presidência da República que naquela data reassumia êste cargo.

7. Daí, o haver declarado, impetrante, estar êle no exercício pleno do cargo de Presidente da República.

8. Era direito do impetrante, assegurado pela Constituição, dada a enfermidade que o acometeu, deixar as funções do seu cargo, temporàriamente, e sem dependência de qualquer licença, já que esta só se faz necessária no caso de ausência do primeiro Magistrado para fora do País.

9. Uma simples comunicação, que então fêz ao Presidente da Câmara dos Deputados, bastava para que a transmissão se fizesse, das funções Presidenciais.

10. Assim procedeu quando se submeteu a uma operação cirúrgica o saudoso Presidente Prudente de Moraes.

11. Da mesma maneira, Direito é do suplicante voltar à efetividade dessas funções mediante a só comunicação de haver cessado o impedimento, que duraria até o momento em que voltasse o impetrante a ter saúde.

12. Nenhuma interferência, com qualquer procedimento, se pode reconhecer, nesse caso, às Casas do Congresso ou a qualquer de suas Câmaras.

13. E foi assim que o Presidente Prudente de Moraes, à época, voltou ao cargo que transmitira a seu substituto.

14. Sem dúvida que, não se verificando qualquer dos casos em que fica vaga a Presidência da República, a reassumpção do cargo se opera sem qualquer formalidade outra além de que usou o impetrante, a simples comunicação de que assumiu a Presidência da República feita ao seu substituto.

15. E' ocorrência pouco relevante a substituição do Presidente da República no caso de impedimento, que João Barbalho, comentando o art. 41 da Constituição de 1891 dizia que

"Para as substituições temporárias (às vêzes até de dias), é evidentemente desnecessária a instituição de um funcionário para ficar a espera que adoeça ou tenha outro limitado impedimento o titular efetivo a substituir e ponderava que para êsse caso a designação de alguns dos mais altos gestores da função pública com caráter político fôra sem dúvida bástante" (p. 160, Ementários à Constituição Federal).

16. A substituição, portanto, não pode subsistir quando, a critério do substituído, desaparece o impedimento que a determinou, sendo mister, tão sòmente, para que se não a mantenha, que êste comunique àquele, como fêz o impetrante, que êle voltou às suas funções.

17. Acontece que, como é notório, feitas as comunicações a que já se referiu o impetrante, e como demonstração cabal de que o substituto no cargo não mais podia permanecer, dada a comunicação a êle feita pelo impetrante, no cargo que lhe fôra confiado por convocação do impetrante, agora surge a resolução tomada separadamente pelas duas Casas do Parlamento, a Câmara dos Deputados e o Senado Federal, no sentido de, arrogando-se cada uma delas, o direito, que é privativo do suplicante de formar juízo acêrca do momento em que cessou o impedimento antes declarado, determinou que permanecia

(Conclue na pág. 11)

Eu não sou santo, diz o Papa

CIDADE DO VATICANO, 22 (AFP-DC) — Apesar da expectativa geral, o número de hoje do "Osservatore Romano" não reproduz o comunicado oficial divulgado ontem pelo Departamento de Imprensa do Vaticano, confirmando a aparição de Cristo ao Papa durante sua recente enfermidade.

Julgava-se que a não publicação observada ontem fôsse motivada pela falta de tempo em publicar um comunicado dado a público após o lançamento da edição do jornal.

Santo, não: Pacelli

Por outro lado, fontes bastante próximas de Sua Santidade afirmam que Pio XII tem parecido bastante aborrecido com a amplitude que o caso vem tomando, principalmente com o exagêro daqueles que não hesitam em chamá-lo de santo, ao que tem respondido: «Não me chamo santo, mas Pacelli».

Repercussão ampla

Enquanto os jornais romanos da manhã limitam-se, todos, a dar ùnicamente e sob pequenos títulos o comunicado publicado ontem pelo Vaticano, confirmando as revelações feitas pela revista «Oggi» a respeito da visão que o Papa teve de Jesus Cristo, há um ano, os dois grandes diários do interior, «La Stampa» (Turim) e «Corriere della Sera» (Milão) publicaram longos artigos sôbre a questão.

Divulgação simples

Especulações têm sido feitas em tôrno da maneira lacônica com que foi descrita a comunicação oficial de fato de tão grande importância. «Ninguém poderia — diz o «Stampa» — supor que revelação tão extraordinária pudesse ser feita através das páginas de uma revista ilustrada. Da outra vez, quando Pio XII viu repetir-se o prodigio de Fátima, foi um cardial, delegado do Papa, quem deu a notícia solene, durante um congresso mariano».

São Pedro e São Paulo

«As indiscreções dos jornalistas, confirmadas hoje pela Secretaria de Estado, por intermédio do seu Serviço de Imprensa, pilharam de imprevisto a população do Vaticano, porque até êstes últimos dias ninguém jamais ouvira falar sôbre a visão prodigiosa, nem mesmo por vias indiretas ou meras alusões. Para se encontrar alguma coisa semelhante ao que aconteceu com o Papa Pacelli — escreve ainda o «Stampa» — é preciso remontar a São Pedro, que, depois da ressurreição de Jesus Cristo e antes que Ele se juntasse ao Pai, no Céu, foi alcançado por Cristo e com Ele pôde falar. O próprio São Paulo, no caminho de Damasco, falou ao Senhor, mas não conseguiu vê-Lo».

O mundo indaga

Observam, ainda, os dois jornais italianos do interior que, em todo o mundo, perguntas idênticas afluem aos milhões de católicos: que aspecto tinha Cristo, ao descer à cabeceira do moribundo Papa? Tinha o aspecto de um homem? (A êsse propósito, recorda-se velha controvérsia entre os teólogos sôbre o ponto de saber se Jesus tem ou não a faculdade de tornar-se um homem.) Se tomou a forma de um homem, qual era ela? A do Golgota ou a do Jardim de Getsemani? Ou Ele teria preferido aparecer sob a forma mais terna do Filho de Maria, do filho dessa Madonna que Pio XII sempre adorou com tanta devoção?

Não desmente

O «Corriere della Sera» escreve

(Conclui na pág. 11)

Nos Quatro Cantos do Mundo

Dominada revolta na prisão civil de Casablanca (3 mortos)

RABAT, 22 — (AFP) — Precisa-se oficialmente que morreram ontem três marroquinos gravemente queimados por gases lacrimogênios no transcurso do motim irrompido na prisão civil de Casablanca.

Os preparativos dos funerais dêsses três marroquinos dão lugar, atualmente, a uma viva efervescência em tôrno da mesquita Sidi Mohammed, na Medina de Casablanca. Precisa-se igualmente na mesma fonte que foi resultado de confusão a notícia de novo motim ontem à noite na prisão de Casablanca.

TUDO EM ORDEM

Houve apenas um único incidente, o dia 19 do corrente, no qual houve dois feridos entre o pessoal da prisão (o Diretor e um outro funcionário) e 19 feridos entre os detidos. Três dêstes detidos morreram ontem, Afirma-se, finalmente, que somente foram utilizadas granadas lacrimogênias para o restabelecimento da ordem e que o serviço de ordem em momento algum fez uso de outras armas.

PRESOS POLITICOS

CASABLANCA, 22 (AFP) — Irrompeu ontem à noite um motim na prisão civil de Casablanca, onde já naviam sido assinalados incidentes no sábado último. Presos políticos manifestaram-se violentamente. O serviço de ordem foi obrigado a intervir. Lançando granadas de mão, mas a situação ficou tão grave que os policiais foram obrigados a fazer uso das suas armas. Foi imediatamente morto um preso e dois outros detidos, feridos gravemente, faleciam no hospital. Ficaram feridos mais quinze presos, sete dos quais em estado grave. Em consequência dêsses incidentes foi lançada em Casablanca a palavra-de-ordem de greve geral. As lojas começaram a fechar as suas portas hoje de manhã. Os operários não compareceram ao trabalho nas obras de construção civil e nas fábricas são assinaladas numerosas faltas ao trabalho.

GRANDE AGITAÇXO

CASABLANCA, 22 (AFP) — Reina viva efervescência nas Medinas de Casablanca, em consequência da notícia, agora desmentida pelos serviços policiais, segundo a qual três marroquinos detidos na prisão civil de Casablanca teriam sido mortos. São geralmente seguidas as palavras-de-ordem de greve e milhares de marroquinos estão reunidos nas ruas, em Nova Medina. O general Franchi, comandante da região militar, acaba de confocar em conferência o Subdiretor de Segurança de Casablanca.

DESMENTIDO OFICIAL

RABAT, 22(AFP) — Num comunicado publicado hoje à tarde, a Residência-Geral declarou:

"Contràriamente a uma informação da Agência "Reuter" não houve mortos nem feridos na manifestação que se realizou hoje de manhã em Casablanca".

Adverte o govêrno da Argentina: nova greve é sabotagem

BUENOS AIRES, 22 — (AFP) — "Qualquer suspensão de trabalho ou qualquer ato que perturbe o ritmo normal da produção será considerado como grave sabotagem contra a revolução libertadora e punido como tal", declara um comunicado do Ministério do Trabalho a respeito da ameaça de greve que pesa sôbre o país.

ADVERTÊNCIA AOS PATRÕES

Por outro lado o Ministério do Trabalho advertiu os empregadores de que qualquer demissão injustificada ou quaisquer outros castigos a respeito do seu pessoal seriam igualmente considerados como grave sabotagem contra a revolução de setembro e punidos, consequentemente. Nesse comunicado, divulgado pelo rádio, o Ministério do Trabalho recorda aos trabalhadores e aos patrões que as atuais circunstâncias "impõem o dever inelutável de agir com grande serenidade e prudência e cooperar com o Ministério do Trabalho para a solução dos problemas sociais e sindicais".

PROVIDÊNCIAS

BUENOS AIRES, 22 (AFP) — O Govêrno adotou providência para evitar nova greve na Argentina. Foram divulgados ontem, em numerosas empresas e nos círculos operários desta capital, panfletos que convidavam os operários a deixar de comparecer ao trabalho, enquanto eram dadas verbalmente palavras-de-ordem por delegados sindicais. Essa situação foi objeto de uma reunião efetuado ontem à noite e da qual participaram notadamente o Presidente da República, general Pedro Aramburu, e o Ministro do Trabalho, sr. Raul Migone. Após essa reunião o ministro deste entiu que estivessem detidos dirigentes sindicais, anunciando uma reunião com os empregadores, os quais, acentuou, não tinham compreendido a significação da hora presente e demitiram operários sem motivos válidos. Ulteriormente um comunicado oficial declarava que os movimentos de tropas em curso, tinham unicamente o objetivo de garantir a liberdade de trabalho que "os agitadores irresponsáveis" pretendiam negar na sua persistente campanha de sabotagem e de hostilidade com referência à revolução anti-peronista.

GARANTIA MILITAR

BUENOS AIRES, 22 (AFP) — Unidades do Exército e da Gendarmeria, com "tanks" e auto-metralhadoras, foram distribuídas pelos subúrbios industriais de Buenos Aires tendo em vista garantir a liberdade de trabalho e enfrentar os acontecimentos.

O Ministro do Trabalho convocou urgentemente ao seu ministério os chefes e dirigentes responsáveis das empresas que demitiram trabalhadores, notadamente em consequência da recente greve geral. Essas demissões foram particularmente numerosas na metalurgia, na indústrial têxtil e na indústria do papel.

Por outro lado o Ministério dos Transportes declara em comunicado que serão imediatamente reintegrados todos os trabalhadores dêste Ministério detidos em consequência de greve ou questões sindicais.

Resenha INTERNACIONAL

Contra estudantes

NICÓSIA, 22 — (AFP) — As tropas britânicas e a polícia fizeram usa de gás lacrimogênio para dispersar os estudantes que se manifestaynm hoje de manhã contra o fechamento de duas escolas gregas, ocorrido na semana passada. Os estudantes reuniram-se repetidas vêzes diante da Catedral de Phaneromeni, dando gritos e atirando pedras. Importantes elementos das tropas tomaram posição em tôrno da igreja.

Menor o serviço militar

VIENA, 22 — (AFP) — O serviço militar na Rumânia foi reduzido de 3 para 2 anos no Exército de terra e de 4 para 3 anos na Marinha, segundo decisão do Govêrno rumeno. Essa medida, divulgada pela Rádio de Bucarest, constitui objeto de decreto aprovado pela Assembléia Nacional rumena. A redução do tempo de serviço não se aplica às fôrças da Aeronáutica, da defesa anti-aérea e da guarda de fronteira; o serviço nestas no mes permanece fixado em 3 anos

Novo gabinete nipo

TÓQUIO, 22 — (AFP) — O sr Hatoyama, reeleito primeiro-ministro nipônico hoje de manhã, constitui o seu novo gabinete, que abrange dez novos ministros pertencentes, em maior parte, ao Partido Liberal, que acaba de unir-se ao Partido Democrata para constituir um só partido conservador. O sr. Mamoru Shigemitsu permanece como Vice-Presidente do Conselho e conserva a pasta do Exterior. O novo gabinete foi apresentado ao imperador.

Sôbre a mulher

NAÇÕES UNIDAS — Nova York, 22 — (AFP) — A Comissão Social aprovou ontem um projeto de convenção segundo o qual a mulher que se casar não poderá perder automàticamente a sua nacionalidade e não poderá ser obrigada a adotar a nacionalidade do marido. O objeto dêsse projeto é impedir que uma mulher que se case com homem de nacionalidade diferente da sua possa tornar-se uma estrangeira em seu próprio país ou possa ter duas nacionalidades.

Ike em atividade

CAMPDAVID (Maryland), 22 — (AFP) — O presidente Eisenhower tomou parte hoje de manhã na reunião do seu secretariado, na mesma casa onde se realizou ontem a sessão do Conselho de Segurança Nacional, perto de Camp David, onde passou a noite. A reunião foi consagrada principalmente a um estudo preparatório da mensagem anual sôbre o "estado da União", que o Presidente dos Estados Unidos apresentará ao Congresso, em janeiro próximo, por ocasião do reinício dos trabalhos parlamentares.

Nova máquina de escrever

WASHINGTON, 22 — (AFP) — O Govêrno norte-americano resolveu efetuar nos próximos meses uma experiência com máquinas de escrever dotadas com um novo teclado. O inventor dêsse teclado afirmou que a disposição das teclas é tal que permite aumentar em 35 por cento o rendimento da máquina. Sabe-se que o teclado atualmente em uso nos países anglo-saxões foi concebido para ser utilizado principalmente com dois dedos. No novo teclado, as letras estão agrupadas segundo a frequência de seu emprêgo nas palavras usuais do vocabulário comercial anglo-saxão.

Oitenta fuzilamentos

KHARTUM, 22 — (AFP) — Foram fuzilados em diferentes prisões do Sul do Sudão, 80 condenados à morte, reconhecidos culpados de assassínios de sudaneses do Norte durante o motim do corpo equatorial ocorrido em agôsto último.

Denuncia Israel novos incidentes na fronteira egipcia

TEL AVIV, 22 — (AFP) — "Houve dois novos incidentes na fronteira de Israel", anunciou hoje de manhã um porta-voz do Exército israelense. Um dos incidentes ocorreu em Jordânia, ao sudeste do Mar da Galiléia: jordanos infiltrados em território israelense atiraram contra uma patrulha israelense e retiraram-se após uma troca de tiros.

O outro incidente ocorreu em Kisufim, na fronteira de Gaza: posições egípcias desencadearam um tiroteio contra uma patrulha israelense que se encontrava do lado israelense da fronteira. Nenhuma vítima foi assinalada do lado israelense.

ACEITA AS PROPOSTAS

JERUSALEM, 22 (AFP) — O Ministro das Relações Exteriores confirmou ontem por carta, sua resposta às propostas do general Edison Burns e do sr. Dag Hammarskjoeld, relativas à paz entre Israel e o Egito.

Israel reafirma nessa carta sua aceitação de acatar as medidas preconisadas pela ONU, salientando que a reação egípcia a essas mesmas propostas equivaliam a uma rejeição pelo Egito.

DECLARAÇÕES DA SENHORA ROOSEVELT

OTTAWA, 22 (AFP) — "Eu compreenderia que Israel tencionasse a guerra antes que os países árabes se tornem demasiado fortes", declarou a sra. Eleanor Roosevelt, durante uma entrevista com a imprensa em Ottawa, onde foi convidada a fazer uso da palavra, perante o Congresso da Organização Hadassah do Canadá.

A viuva do ex-Presidente dos Estados Unidos pronunciou-se contra o envio de armas americanas a Israel, expressando a esperança que uma solução permitindo evitar o rearmamento das partes adversárias seja possível.

CONTRIBUIÇAO DOS EE. UU.

A um jornalista que lhe pediu comentasse a tese egípcia, segundo a qual as contribuições caridosas dos Estados Unidos a Israel ajudam indiretamente o rearmamento dêste último país, a sra. Roosevelt declarou: "Realmente êsses donativos estão destinados ao desenvolvimento da indústria, e como tais contribuem sem dúvida indiretamente para o potencial militar de Israel, porém são essenciais para o desenvolvimento de suas emprêsas pacíficas".

Finalmente, a sra. Roosevelt lamentou a miséria que assola os campos de refugiados árabes onde, disse ela, "a mesma é mantida deliberadamente para alimentar o ressentimento para com os israelenses.

Reação britânica às declarações de Bulganin (na Índia)

LONDRES, 22 — (AFP) — O "Foreign Office" qualificou hoje de "profundamente hipócritas" as declarações feitas em Nova Delhi pelo primeiro-ministro soviético, marechal Bulganin, segundo os quais a política soviética era baseada no princípio da não interferência nos assuntos internos dos outros países.

Um porta-voz do "Foreign Office" afirmou, ao mesmo tempo que a União Soviética era a única responsável pela divisão da Alemanha declarou o seguinte: "o fato de existir uma Alemanha dividida é devido inteiramente a imiscuição soviética nos assuntos da Alemanha.

RESPONSABILIDADE

Sem essa ingerência, o regime da Alemanha Oriental não poderia ter sido criado e não existiria mais hoje. Se o sr. Bulganin acreditava sinceramente que o problema da unidade alemã podia ser resolvido deixando a procura de uma solução dêsse problema aos próprios alemães, então estaríamos inteiramente de acôrdo com êle. O que o Govêrno britânico não pode aceitar é que um grupo de homens em Pankow, que não receberam nenhum mandato do povo da Alemanha Oriental, seja autorizado a opôr seu veto à reunificação da Alemanha".

E o porta-voz prosseguiu: "A propaganda soviética procura fazer crer que o obstáculo à reunificação é a adesão da República Federal à NATO e à UEO. Mas o sr. Molotov disse claramente que, para o Govêrno soviético, a unificação da Alemanha não pode ser realizada senão se o que o sr. Mac Millan chama de "odioso regime" existente na Alemanha Oriental fôr mantido e com a condição que o Govêrno do conjunto da Alemanha seja amante da paz.

"HIPÓCRITA"

Todavia é sabido — acrescentou — que o Govêrno soviético julga que sòmente os regimes comunistas têm o direito de ser considerados amantes da paz. O ponto de vista expresso pelo sr. Bulganin parece, portanto, ser profundamente hipócrita".

No que concerne às afirmações do Primeiro Ministro soviético segundo as quais as potências ocidentais repetiram suas propostas sôbre o desarmamento, o porta-voz declarou que elas "são absolutamente contrárias a verdade". As potências ocidentais, salientou o portavoz, sempre pediram que um acôrdo sôbre o desarmamento contivesse disposições para as medidas de contrôle, o que a União Soviética até agora recusou.

SUPRIMIR A "CORTINA"

BHAKRA, Índia, 22 (AFP) — "Devereis suprimir a "cortina de ferro". Devemos ser amigos", declarou o sr. Nikita Khruchtchev ao engenheiro norte-americano que dirige as obras da represa de Bhakra-Mangal, visitada hoje de manhã pelo estadista soviético. O Secretário Geral do Partido Comunista da União Soviética fêz diversas perguntas ao engenheiro norte-americano, dizendo-lhe, após ouvir as suas explicações: "Poderíamos trocar informações se os Estados Unidos permitissem. Mas, quanto a mim, os Estados Unidos não dariam um passaporte, enquanto podeis obter tal documento". A represa de Bhakra-Mangal é a segunda do mundo pelas suas dimensões. Após a visita à represa foi servido um lanche. O Governador do Estado do Punjas, sr. P. N. Singh, apresentou votos de boas vindas aos visitantes.

Incinerada a maior quantidade de papel moeda do país

O ministro Teixeira Lott comunicou a todos os comandantes de Zonas e Regiões Militares e Grandes Unidades do país, em rádio-circular, a decisão do Congresso de considerar impedido o sr. Café Filho, imediatamente após ser ela proferida, na manhã de ontem.

Nêsse despacho, o Ministro da Guerra, além de informar que "reina completa calma em todo o país", acrescenta que as Fôrças Armadas, unidas e coêsas, isentas de partidarismos, estão atentas aos seus deveres, impedindo que a Nação caminhe para a anarquia ou para a ditadura".

O COMUNICADO

Êste é o rádio-circular do general Lott:

"Reina completa calma em todo o país. Câmara dos Deputados em sessão extraordinária concluiu da cêrca três horas hoje aprovou, por 179 votos contra 94, moção que considera impedido sr. Café Filho para exercício Presidência da República. Referida moção acaba ser aprovada Senado Federal por 35 votos contra 16. [illegible]

Inquérito Brandi entregue

O ministro Teixeira Lott recebeu, ontem, do general Maurell Filho, o inquérito policial-militar que apurou a falsidade da carta

(Conclui na pág. 11)

'Le Monde' espera Juscelino

PARIS, 22 (AFP) — Talvez a crise brasileira somente tenha fim a 31 de janeiro próximo, quando o sr. Juscelino Kubitschek fôr oficialmente empossado na Presidência da República, escreve o jornal "Le Monde" num editorial consagrado aos acontecimentos do Brasil.

"Mas o será? — pergunta o jornal parisiense. — Na realidade, é a única questão que se apresenta através dêsses múltiplos golpes teatrais, onde o Exército continua a desempenhar um papel preponderante. Em troca, as massas não tomam nenhuma parte".

O homem da rua

E o jornal observa:

"Votando calmamente a 3 de outubro em Juscelino Kubitschek, que passa a seus olhos por herdeiro de Getulio Vargas, o homem da rua brasileiro, no entanto, desencadeou um mecanismo que ninguém pôde ainda se vangloriar de deter".

De Luz a Café

O editorialista traça, então, o histórico da crise que se desenvolveu desde a morte do presidente Vargas e prossegue:

"O Exército, sob o impulso do Ministro da Guerra, já "impediu" faz uma semana, que o presidente interino Carlos Luz (substituindo o presidente Café Filho, enfêrmo) favorecesse um golpe de Estado contra Kubitschek. Ontem o Exército impediu que o presidente Café Filho (cujo estado de saúde melhorou) reassumisse suas funções com receio de que fizesse de novo o jogo dos seus amigos Embora o Congresso acompanhe, é evidente, no entanto, que o Exército, e, mais precisamente o ministro Teixeira Lott, no seu desejo de respeitar a Constituição e as eleições agem em cima da linha da legalidade. Esse é um aspecto que os adversários do sr. Kubitschek não vão deixar de aproveitar".

Calma e providência militar pela ordem em todo país

E' de absoluta calma a situação em todo o território nacional.

Despachos de Salvador, do Recife, de São Paulo e do Rio Grande do Sul dão conta das providências acauteladoras tomadas pelas autoridades em face dos últimos acontecimentos.

FATOS PRINCIPAIS

O major-brigadeiro Neto dos Reis assumiu o comando da 4.ª Zona Aérea, em São Paulo; o Comandante da Região Militar da Bahia reuniu os chefes da Base Aérea e do Distrito Naval, manifestando em seguida solidariedade ao presidente Nereu e ao Congresso; o general Cordeiro de Farias declarou que, "em sã consciência" não pode afirmar que o general Lott tenha sido envolvido por fôrças estranhas; na capital paulista foram suspensos os comícios e demais manifestações populares; e no Rio Grande do Sul a tropa federal e estadual foi posta de prontidão.

Dissolvido comício comunista

SALVADOR, 22 (Asap.) — Um comício comunista, na Praça Municipal, foi dissolvido a cassetête, hoje à noite pela polícia. A manifestação se realizava a pretexto de solidariedade com o Ministro da Guerra e com o Congresso Nacional.

A ação da polícia, que encontrou resistência, provocou algumas vítimas, não se registrando, porém, mortes. Numerosos comunistas foram detidos.

Reunião de chefes militares

O comandante da Região Militar, general Eduardo de Carvalho, reuniu no comando da 6.ª R. M. o almirante Otávio Carneiro, comandante do 2.º Distrito Naval e o coronel aviador Gil Miró Mendes de Morais, comandante da Base Aérea de Salvador, para com eles apreciar a situação político-militar. "As fôrças armadas — informou o general Chaves, após a reunião — isentas de qualquer espírito partidário, prestigiarão o govêrno do dr. Nereu Ramos e o Congresso Nacional".

Declarações de Cordeiro de Farias

RECIFE, 22 (*Asapress*) — A situação nesta capital é de completa calma, funcionando normalmente comércio e indústria. Não há nas ruas movimento de tropas. O governador Cordeiro de Farias foi homenageado ontem pela Assembléia Legislativa, tendo afirmado, no seu discurso de agradecimento, o seguinte:

"Em sã consciência, não posso nem devo afirmar que o general Teixeira Lott, a quem conheço bem, tenha agido sob influências estranhas. Não quero, também, ligá-lo a conclusões outras além das a que ou chegar".

As conclusões do general-governador são as de que a divisão das Fôrças Armadas só favorece aos comunistas, pois com ela se abre "uma brecha por onde penetram correntes dissolventes". Fêz, em seguida, um apelo às fôrças democráticas para que ensarrilhem as armas com dignidade e saibam "lutar, trabalhar e mesmo morrer, se preciso for,

(Conclui na 11.ª pág.)

Amazonas acaba a apuração

A ata geral de apuração das eleições presidenciais no Amazonas, já recebida pelo Presidente do Tribunal Superior Eleitoral, indica que, em todo o Estado, funcionaram 333 seções, das quais 14 foram anuladas, apresentando os candidatos as seguintes votações:

Para Presidente: Ademar — 17.994; Juscelino — 16.025; Juarez — 7.582; Plínio — 5.648. Para Vice-Presidente: Jango — 25.568; Milton — 11.143; Danton — 4.972.

A Bahia está quase

Em sua sessão de ontem, o TSE deu resposta afirmativa à consulta

(Conclui na pág. 11)

Lott comunica a todos os comandos a nova situação

O gabinete do Ministro da Fazenda anunciou, em nota distribuída à imprensa, que foram emitidos 1,5 bilhões de cruzeiros no período de 1 a 22 dêste mês e que, ontem, foram incinerados 23 milhões de cruzeiros — a maior quantidade de papel moeda já incinerada no país. O meio circulante do país atinge, agora, a 67 bilhões de cruzeiros.

Foram queimadas 1.440.200 cédulas, totalizando 4 toneladas. Essa comunicação foi feita durante a reunião da Junta Administrativa da Caixa de Amortização, sob a presidência do ministro Mário Câmara, pelo respectivo diretor, sr. Claudionor de Sousa Lemos.

MERCADO DE TÍTULOS

Durante a reunião, ainda, foram examinados vários aspectos relacionados com o mercado de títulos públicos.

CAFE'

A exportação do café para os vários mercados internacionais, a despeito das notícias em contrário, vai-se processando normalmente, em que pesem os reflexos dos acontecimentos político-militares que, atualmente, se desenrolam no país.

Assim é que, até o dia 20 dêste mês, foram exportadas 873 mil sacas de café, sem contar os volumosos embarques que, ontem, se processavam no pôrto de Santos, conforme telegramas recebidos. Espera-se que, até o término do mês, a exportação atinja total superior a 1 milhão e 400 mil sacas.

O café, na Bôlsa de Nova York, acusou alta de 12 a 35 pontos, na abertura, e baixa de 3 e alta de 3 a 20 pontos, no fechamento, mercado estável.

CÂMBIO

No tocante à cotação cambial, verificou-se, ontem, ligeiro declínio, tanto na moeda americana, como, também, na libra esterlina. O dólar no câmbio livre, foi adquirido a Cr$ 64,80 e vendido a Cr$ 66,80, mercado firme. O preço da libra esterlina fixado foi de Cr$ 184,00 (venda) e Cr$ 179,00 (compra).

BANCOS

Os Bancos funcionaram normalmente, durante todo o dia, não se registrando nenhuma perturbação.

MUSICAL LÓIDE AÉREO

Ouça hoje e tôdas as quartas-feiras, às 22,05, pela RÁDIO NACIONAL

Uma oferta da nossa emprêsa brasileira de transporte

O Que Se Diz:

...QUE a declaração veemente do sr. Alencastro Guimarães de haver sofrido horrores na ditadura estadonovista constituiu a nota cômica da sessão do Senado realizada na noite de segunda-feira...

●

...QUE causou profunda repercussão nos meios médicos a fotografia do sr. Café Filho, distribuida pela Agência Nacional, no dia anterior do seu pretendido retôrno à Presidência da República, na qual o dito sr. Café Filho aparece fumando tranquilamente...

●

...QUE, a propósito, inúmeros médicos pretendem convocar uma sessão solene na Associação Médica do Distrito Federal, a fim de tomarem conhecimento do novo tratamento de enfarte do miocárdio por meio da nicotina...

●

...QUE a mencionada descoberta já ultrapassou as fronteiras do Brasil, interessando os mais famosos cardiologistas dos Estados Unidos na sua minuciosa exposição...

Sessão tranquila ontem à tarde após a noite de vigília

PLENÁRIO DO SENADO

Após uma sessão de doze horas consecutivas, o Senado realizou, na tarde de ontem, sua reunião ordinária, na qual, apenas dois oradores ocuparam a tribuna.

O sr. João Arruda (UDN-Paraíba) declarou ter sido surpreendido pelos últimos acontecimentos políticos, em São Paulo, segunda-rfeira última, motivo pelo qual não havia participado das sessões senatoriais que resultaram no reconhecimento do impedimento do sr. Café Filho. Embora atrasado, vinha externar seu ponto-de-vista contrário àquela medida.

CENSURA

O sr. Alencastro Guimarães que, desde que perdeu o Ministério do Trabalho, voltou a solidarizar-se com o sr. Café Filho, protestou contra a censura à imprensa, renovando seus ataques às Fôrças Armadas.

O parlamentar carioca, em seguida, focalizou a situação em que se encontra o ex-presidente Café Filho, queixando-se de que não conseguira se avistar com o mesmo no seu apartamento de Copacabana.

SESSÃO EXTRAORDINÁRIA

O sr. Gomes de Oliveira comunicou ao plenário que, em virtude da necessidade do Senado se manifestar sôbre assunto de alto interêsse público, resolveu adiar a sessão do Congresso convocada para a noite de ontem, a fim de poder ser realizada uma sessão extraordinária da Câmara Alta às 21 horas.

ORDEM DO DIA

Na Ordem do Dia foi encerrada a discussão do Anexo relativo ao Ministério da Justiça, que voltou à Comissão de Finanças, com emendas.

Em seguida, foi aprovado, com emendas, o projeto que dispõe sôbre a fabricação e comércio de vinhos sues derivados e bebidas em geral.

SESSÃO NOTURNA

"O espírito público, o sentimento da Nação e o vigor a serviço dos interêsses nacionais é o que dita a conduta das nossas Fôrças Armadas. O soldado brasileiro, seja no Exército, seja na Marinha ou na Aeronáutica, ontem como hoje, está a postos na defesa das instituições, da ordem e corporifica as mais nobres aspirações da nossa gente".

Com estas palavras o sr. Kerginaldo Cavalcanti iniciou seu discurso de exaltação das Fôrças Armadas do Brasil, na sessão noturna de ontem do Senado.

MANIFESTOS DOS MINISTROS

Após ressaltar que o Exército Brasileiro jamais trilhou os caminhos turbulentos dos pronunciamentos militares, o parlamentar do Rio Grande do Norte passou a focalizar o Manifesto dos Ministros da Guerra, Marinha e Aeronáutica, lamentando não o ter à mão, a fim de pedir sua inserção nos Anais do Senado.

"Os militares — frisou — generais do nosso Exército, almirantes da nossa Marinha e brigadeiros da Aeronáutica, realizando um conjunto de fôrças e de energias nucleares, dizem, para salvar a Nação, que não são veículos da indisciplina, porém fôrças exponenciais e criadoras a serviço da Ordem e das Instituições Democráticas. Vale dizer, sr. Presidente, que êles estão ao lado da boa causa; da causa da Justiça, da Legalidade, da Ordem e da Pacificação".

TUDO DÃO A NAÇÃO

Mais adiante, o orador afirmou que "êsse manifesto encheu-me sobremaneira de orgulho. Os oficiais-generais do Exército, da Armada e da Aeronáutica, diante dessa crise política que ameaçou o país, tomaram uma das mais belas atitudes possíveis, colocando nas mãos do Parlamento a solução das tremendas dificuldades em que nos debatíamos e, mal cessada a crise, êsses homens que tudo dão à Nação e nada pedem vêm, através de uma nota vigorosa, dizer ao Poder Civil que elas estão e estarão sempre a serviço da Constituição e contra o golpe; a serviço da Ordem contra a desordem; a serviço da disciplina contra a desagregação".

O sr. Kerginaldo Cavalcanti concluiu lançando veemente protesto contra os insultos que, últimamente, estão sendo lançados às Fôrças Armadas.

SÚMULA DA SESSÃO

O sr. Apolônio Sales chamou a atenção do Govêrno Federal para a apreensão dos meios tritículas em vista de não ter sido, até agora, fixado o preço oficial do trigo.

O sr. Armando Câmara declarou que, se estivesse presente à votação do impedimento do sr. Café Filho, teria se manifestado contrário à adoção dessa medida.

O sr. Jurandir Magalhães deu conhecimento aos seus pares que, em companhia dos srs. Dinarte Mariz, Freitas Cavalcanti, Rui Palmeira e João Arruda, estivera, à tarde, na residência do sr. Café Filho. O parlamentar baiano reclamou contra a permanência de tropas nas imediações da residência do Presidente impedido.

O sr. Daniel Krieger lamentou haver se ausentado desta cidade, ficando, assim, impedido de votar contra o impedimento do sr. Café Filho.

ORDEM DO DIA

Na Ordem do Dia foi aprovado o Anexo do Orçamento referente ao Ministério da Justiça e dois projetos autorizando a abertura de dois pequenos créditos especiais.

Responde Falcão à 'Tribuna'

A propósito de um artigo de ontem da "Tribuna da Imprensa", o deputado Armando Falcão fez-nos a seguinte declaração:

"Para a "T. I.", eu agora sou "pedaço de homem". Antes, eu era um "bravo deputado", que honrava a Câmara e a Nação. Como o conceito de que gozo não depende da insidia do exfuturo "Diário Oficial" da ditadura, permaneço sereno e tranquilo. Aquele pedaço de jornal já está devidamente reduzido às suas reais proporções. E' do tamanho da carta Brandi.

"Não me atinge a "T. I." quando me chama de "bagageiro do general Teixeira Lott". No passado, Dom Pedro foi chamado de "ordenança de José Bonifácio".

CAIXAS DAGUA E MUROS
Concreto Armado
SCAPIN — TEL.: 38-0422

Solidariedade dos artistas plásticos ao govêrno Nereu

Artistas plásticos vão dirigir ao Presidente da República, ao Congresso Nacional e às autoridades militares mensagem de solidariedade pela sua atitude de respeito à vontade popular manifestada nas urnas de 3 de outubro.

O texto do documento, que continua a receber assinaturas, será encaminhado àquelas autoridades na próxima semana. Uma Comissão, composta dos artistas Paulo Werneck, (desenhista), Honório Peçanha (escultor) e Chlau Deveza estêve na redação do DC onde fêz a entrega de uma cópia do memorial.

A MOÇÃO DE SOLIDARIEDADE

A Moção, com as assinaturas já colhidas, é a seguinte:

«Os ARTISTAS PLASTICOS abaixo assinados, diante dos últimos acontecimentos, vêm por intermédio dêste manifesto hipotecar a sua solidariedade ao Exmo. Sr. Presidente da República, ao Congresso Nacional e às autoridades militares em defesa da Constituição, pelo acatamento à vontade popular, manifestada nas eleições de 3 de outubro, e o completo respeito às liberdades democráticas — única maneira de se garantir a liberdade de criação artística e o desenvolvimento da Cultura Nacional». Ass. Cândido Portinari — pintor; Euclides Santos — pintor; Silvio Pinto — pintor; Honório Peçanha — escultor; Mario Maranhão — arquiteto; Humberto Nabuco dos Santos — arquiteto; Quirino Campofiorito — pintor; Luiz Goulart — ilustrador; Armando Pacheco — pintor; Catanho — cenógrafo; Moacir Roque Pinheiro — pintor; Arydio — desenhista; Paulo Werneck — desenhista; Luiz Silva — pintor; Ary Duarte — pintor; Sergio Camargo — escultor; Jordão de Oliveira — pintor; Lêda Sá — pintora; Arnaldo de Souza Lima — pintor; Clérida Geada Veiga — pintora; Antoni Gonçalves — pin-

(Conclui na 11.ª pág.)

ARTISTAS PLÁSTICOS

A Comissão de Artistas Plásticos, quando explicava as razões da moção dos artistas

23 de Novembro

Diário de um Repórter

CASTELLO

IRRITANTE EUFORIA

Na madrugada de ontem, no Senado, Pompeu de Sousa, abaletado na bancada de imprensa, dava expansão a uma alegria espontânea e permanente mas que as circunstâncias podem levar os incautos a crer que é fruto delas. Assim, por exemplo, e entenderam os senadores Juraci Magalhães e Argemiro Figueiredo. O primeiro não se conteve e, em dado momento, se aproximou da bancada de imprensa e intimou o jornalista:

— Pompeu, não nos irrite com a sua euforia.

Soube-se mais tarde, pelo próprio Juraci, que o senador Argemiro chegou a pensar em promover a retirada do recinto do nosso eufórico companheiro.

NÃO SABIA

O sr. Israel Pinheiro até ontem à tarde não sabia que na sessão noturna da véspera, na Câmara, tinha brigado com seu colega Lopo Coelho.

Empatou (15x15) a moção de protesto contra a censura

CÂMARA MUNICIPAL

A sra. Sandra Cavalcanti requereu um voto de protesto contra a censura à imprensa e ao rádio que, submetido à votação, acusou um pronunciamento de 15 a 15, sendo o presidente, sr. Salomão Filho, obrigado a desempatar pelo voto de minerva, o que fêz contra o requerimento.

Falando aos jornalista, explicou sua atitude, afirmando ser contra a censura, mas o pronunciamento do plenário, no caso, foi um pronunciamento político e como político se manifestou contra o protesto e não a favor da censura.

SÚMULA DA SESSÃO

Expediente, presidência do sr. Salomão Filho.

O sr. Magalhães Junior disse que havia sido cerceado em sua liberdade de pensamento, pela censura, que proibiu a publicação de artigo de sua autoria.

A sra. Sandra Cavalcanti leu uma declaração assinada por seis mil mulheres, protestando contra as afirmações da deputada Ivete Vargas que, em discurso na Câmara Federal, disse falar em nome da mulher brasileira.

A sra. Sandra Cavalcanti, ainda, requereu voto de protesto contra a censura, sendo rejeitado.

O sr. Geraldo Moreira fez uma apreciação da situação política do país, destacando a luta que, pessoalmente, travou contra o comunismo.

O sr. Gama Filho desligou-se dos quadros do PSD, alegando como motivo o pronunciamento do partido, no caso do impedimento do sr. Café Filho.

O sr. Frederico Trota, como líder do PSD, lamentou a decisão do colega, acrescentando que a hora era de definições e cada um seguia os objetivos para os quais se encontrava mais naturalmente inclinados.

O sr. Levi Neves requereu, sendo aprovado, um voto de congratulações pela passagem da data nacional da República do Líbano.

O sr. Raul Brunini tachou de absurdo o impedimento do sr. Café Filho nos têrmos votado pelo Congresso.

O sr. Arnaldo Nogueira leu o discurso do deputado Otávio Mangabeira pronunciado na Câmara sôbre os acontecimentos de 11 de novembro.

ORDEM DO DIA

Presidência do sr. Salomão Filho.

Ao ser anunciada a Ordem do Dia, o sr. Wilson Leite Passos foi à tribuna, falando pela ordem, pronunciando um discurso onde censurou o Congresso Nacional pela decisão tomada ontem à noite. O sr. Salomão Filho chamou sua atenção para a linguagem que vinha usando, não sendo atendido. Por isso levantou a sessão antes da hora regimental para o término dos trabalhos.

A MELHOR GARANTIA
Banco Financial do Brasil S. A.
Capital: Cr$ 30.000.000,00
RUA DO OUVIDOR N.º 69
CONTA CORRENTE POPULAR
Consultem nossas taxas

Nereu confirmado oficialmente como presidente

O presidente Nereu Ramos recebeu, hoje, a comunicação do Senado Federal que transcreve a íntegra da resolução adotada por àquela Casa do Congresso Nacional, ratificando a decisão da Câmara dos Deputados que considerou impedido para o exercício do mandato o sr. Café Filho.

Em nome do Presidente da República, o professor Paulo Lira, Chefe da Casa Civil, em ofício dirigido ao Presidente em exercício do Senado Federal, acusou e agradeceu a comunicação que fôra dirigida ao Chefe do Govêrno.

O OFÍCIO

O ofício do Senado tem a seguinte redação:

"GP/110 Data: 22 de novembro de 1955

Exmo. sr. dr. Nereu Ramos — Presidente do Senado Federal no exercício da Presidência da República:

Tenho a honra de comunicar a V. Exa. que o Senado Federal, em sessão iniciada ontem e terminada na manhã de hoje, aprovou a Resolução n.º 21, junta, por cópia, em que esta Casa do Congresso Nacional, tomando conhecimento da deliberação da Câmara dos Deputados que reconheceu persistirem ainda os impedimentos declarados em resoluções de 11 do mês em curso, de ambas as Câmaras do Legislativo, quanto ao exercício, pelo Presidente da República, do seu cargo, manifestou a sua concordância com o que nela se contém.

Aproveito a oportunidade para renovar a V. Exa. os protestos de meu profundo respeito (a) Senador Carlos Gomes de Oliveira, 1.º Secretário no exercício da Presidência".

RESOLUÇÃO DO SENADO FEDERAL

Está assim redigida a resolução do Senado Federal:

"Faço saber que o Senado Federal aprovou e eu promulgo, nos termos do art. 27, letra n, do Regimento interno a seguinte:

RESOLUÇÃO N.º 21, DE 1955

Artigo único — O Senado Federal, tomando conhecimento da deliberação adotada pela Câmara dos Deputados, verbis:

"A Câmara dos Deputados

Considerando que, por deliberação tomada na sessão da Câmara de 11 do corrente e na mesma data homologada pelo Senado, reconheceu o Congresso Nacional a existência do impedimento prevista no art. 79, § 1.º, da Constituição Federal e apontou a solução do chamamento ao exercício da Presidência da República do Vice-Presidente do Senado Federal;

Considerando que, assim agindo, à vista da situação de fato criada pelos graves acontecimentos desenrolados no país, exerceu o Congresso Nacional o Poder Político, que lhe é irrecusável, de decidir, na presente emergência, sôbre os impedimentos quer do então Presidente da Câmara dos Deputados, quer do Vice-Presidente da República, êste por ter sido envolvido pelos mesmos acontecimentos sob o imperativo de condições notòriamente irremovíveis de ordem pública e institucional, sem possibilidade de reassumir o pleno exercício do cargo, assegurando a sobrevivência do regime e, em consequência, a tranquilidade da Nação;

Considerando que, tendo convocado ao exercício da suprema Magistratura do País o Vice-Presidente do Senado Federal, por reconhecer o impedimento ocorrido com as autoridades anteriormente referidas, só ao Congresso cabe soberanamente resolver sôbre a cassação de tal impedimento;

Considerando que, ao Congresso Nacional cabe o dever institucional de preservar o regime, agora, como antes, ameaçado:

RESOLVE declarar que permanece o impedimento anteriormente reconhecido até deliberação em contrário do Congresso Nacional".

Declara a sua concordância com o que nela se contém.

SENADO FEDERAL, em 22 de novembro de 1955. (a) CARLOS GOMES DE OLIVEIRA, 1.º Secretário do Senado Federal no exercício da Presidência".

Vários anexos do orçamento foram votados ontem

Plenário da Câmara

Numa sessão calma, o plenário da Câmara pôde retomar, ontem, a votação das emendas oferecidas pelo Senado ao Orçamento da República, para o exercício de 1956.

Em consequência, foram votadas, de acôrdo com o parecer da Comissão de Orçamento, as emendas do Senado aos Anexos referentes ao Ministério da Fazenda, Ministério da Aeronáutica, Ministério do Trabalho e Comissão do Vale do São Francisco.

SÚMULA DA SESSÃO

EXPEDIENTE:

— Presidente: Flores da Cunha.
— Presentes: 89 deputados.

— O sr. **Moura Fernandes** comunica o recebimento de telegrama da Liga de Emancipação Nacional, de solidariedade à bancada, ao Presidente da Câmara e às Fôrças Armadas pela atitude que tiveram em defesa doregime, impedindo a efetivação do golpe.

— **O sr. Aduato Cardoso** tece considerações sôbre o momento político, revelando haver sido impetrado, pelo Presidente da Ordem dos Advogados, em nome do presidente Café Filho, mandado de segurança contra o ato de ambas as Casas do Congresso Nacional.

— **O sr. Jeferson Aguiar** defende a localização de uma usina siderúrgica da Cia. do Vale do Rio Doce no município de Santa Cruz, no Espírito Santo.

— **O sr. Severino Sombra** discorre sôbre o exôdo rural no Ceará.

— **O sr. Parsínio Teixeira** defende o sr. Paulo Sarazate das acusações que lhe foram feitas pelo seu antecessor.

— **O sr. Jorge Galvão** apela para a pacificação dos espíritos, preconizando uma solução harmoniosa.

— **O sr. Rui Santos** pede a transcrição nos Anais de artigo publicado em matutino desta capital, de autoria do poeta Manuel Bandeira.

— **O sr. Arruda Câmara** defende projeto de lei que determina seja indenizado o Estado de Pernambuco, pela transformação da Ilha de Fernando Noronha, em Território Federal.

ORDEM DO DIA:

— Presidente: Godoi Ilha.
— Presentes: 189 deputados.

— **O sr. João Agripino,** falando sôbre matéria orçamentária, lê nota que teria sido distribuída pelo Almirantado sôbre os acontecimentos dos dois últimos dias.

— **Os srs. Felix Valois e Croaci de Oliveira** discutem o projeto que concede vantagens ao militar que se encontrava a bordo de navio torpedeado na última guerra.

— São aprovadas emendas do Senado aos Anexos do Ministério da Fazenda, Ministério das Relações Exteriores, Comissão do Vale do São Francisco, Ministério da Aeronáutica, Ministério do Trabalho, Indústria e Comércio.

— **O sr. Loureiro Junior** lê, para conhecimento do plenário, nota oficial do Gabinete do Ministro da Marinha a propósito da reunião do Almirantado.

— **O sr. Osvaldo Lima Filho** comenta aspectos da situação política nacional, especialmente no que tange à adoção de normas parlamentaristas pelo Congresso Nacional.

— E' convocada sessão extraordinária para às 20,30 horas.

— Encerramento: 18 horas.

CABELOS BRANCOS
JUVENTUDE ALEXANDRE
EVITA-OS, SEM TINGIR

★	SEG.	TER.	QUA.	QUI.	SEX.	SAB.	D1
						1	2
						8	9
						15	16
							23
23					28	29	
30	31	★	★	★	★	★	

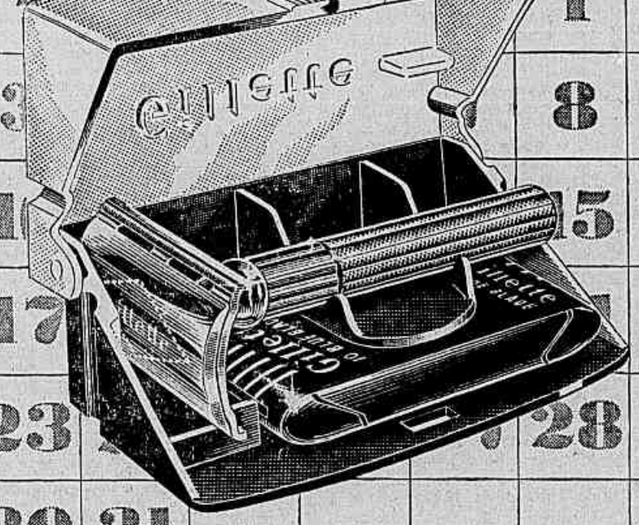

Um Presente para o ano inteiro

Gillette

Aplauso na Câmara ao Congresso

ASSEMBLÉIA FLUMINENSE

O expediente da reunião de ontem foi tomado pelos debates em tôrno dos últimos acontecimentos políticos, que tiveram como conseqüência a declaração do Congresso Nacional, de que o sr. Café Filho encontrava-se impedido de governar o país.

Sôbre a matéria, pronunciaram-se representantes de tôdas as bancadas e correntes políticas, entre êles os srs. Saturnino Pinheiro, líder udenista, Adolfo Oliveira, Serpa de Carvalho, José Haddad, Rodrigues de Oliveira, Vasconcelos Tôrres e outros, condenando a decisão do Congresso os udenistas e apoiando-a os representantes da maioria.

ORDEM DO DIA

O resto da reunião foi destinado a Ordem do Dia, na qual foi discutido apenas um projeto, o de n. 668, que estabelece a equivalência de vencimentos entre os funcionários do Legislativo e os do Judiciário. A proposição, entretanto, deixou de ser votada em primeira discussão, em virtude de haver se esgotado a hora regimental.

A. M. B. elogia médicos

A Associação Médica Brasileira distribuiu nota hipotecando solidariedade aos médicos assistentes do ex-Presidente da República, sr. Café Filho.

Diz a aludida nota:

Havendo a imprensa noticiado comentários que insinuaram a possibilidade dos médicos que assistem ao Ex. sr. João Café Filho terem graciosamente atestado uma enfermidade inexistente, a **Associação Médica Brasileira,** traduzindo pensamento de quatorze mil médicos nacionais, repudia tão leviana afirmação. A dignidade ilibada de cada um dos ilustres colegas que atendem ao digno enfêrmo é um desmetnido formal àquela afoita acusação. Aos drs. Aarão B. Benchimol, Raimundo de Brito, Genival Londres, Teobaldo Viana, Deolindo Couto, Jairo Ramos, Aloísio de Castro e Luís Feijó, a **Associação Médica Brasileira** assegura a mais completa solidariedade.

Rio de Janeiro, 21 de novembro de 1955. (ass.) **Prof. Hilton Rocha,** Presidente: **dr. Iseu Almeida e Silva,** Vice-Presidente: **prof. Dorival Cardoso,** Secretário Geral; **dr. Murilo Belchior,** Subsecretário".

Academia defende a legalidade

Alunos da Faculdade Nacional de Filosofia hipotecam solidariedade à atitude tomada pela UME de irrestrito apoio às medidas tomadas em defesa da Legalidade e da Constituição.

E' o seguinte o abaixo-assinado:

"Nós abaixo-assinados, alunos da Faculdade Nacional de Filosofia, vimos, por meio dêste manifesto, prestar irrestrita solidariedade a atitude tomada por nossos colegas da União Metropolitana de Estudantes e do Diretório Central de estudantes da UB durante os últimos acontecimentos, atitude esta, que é de apoio às Fôrças Armadas, ao Congresso Nacional e de defesa da Legalidade e da Consituição".

(ass.) **Carlos Santana, A. Pinheiro Junior, Reinaldo Alvarez, Virginia Tremendanni Antunes, Ivone de Almeida, Eva Salama, José Acioli, Célia Dourado, Maria Auxiliadora Coelho, Klaass Woortman, Raimundo Coelho,** seguem-se cêrca de 40 assinaturas.

Moléstias sexuais — Impotência
NOS CASOS INDICADOS — CONSULTAS: Cr$ 100,00
Tratamento pela hormonioterapia e alta frequência especifica da velhice precoce da função sexual no homem e na mulher, irritabilidade, fadiga e insônia, nos casos indicados. Enfermagem a cargo de técnico e profissional diplomado.
CLINICA DR. SANTOS DIAS
RUA SAO JOSÉ, 50 - 9.º andar — Conjunto 903 - TEL. 32-6230
Horário: diàriamente, das 14 às 19 horas.

DR. LAURO LANA
Doenças internas — Radioscopia — Consultório: Av. Copacabana, 540 — Sala 203 — Diàriamente de 8 às 11 horas — Telefone: 57-7413
Consultório: Largo São Francisco, 26, S. 413-14 — Diàriamente de 14 às 18 horas. Tel.: 43-3801

PNEUS
RECAUCHUTADORA CONTINENTAL LTDA.
RUA DAS MARRECAS, 40
TEL. 22-0547 - RIO

RAIOS X
DR. VICTOR CÔRTES
Exames radiológicos em residências
TOMOGRAFIAS
Diariamente das 9 às 11 e das 14 às 17 horas
Rua Araujo Pôrto Alegre, 70 — 9.º andar
TEL.: 22-5330

Diario Carioca

Diretor Presidente. Horácio de Carvalho Júnior
Diretor Redator-Chefe. Danton Jobim

Fundado em 17 de julho de 1928

RIO DE JANEIRO, 23 DE NOVEMBRO DE 1955

A nossa opinião

A ordem e os boatos

A situação em todo o território nacional está perfeitamente controlada pelas Fôrças Armadas, através dos seus três ramos principais e das suas fôrças auxiliares, unidas em tôrno de um só objetivo: a manutenção da legalidade e o respeito à Constituição.

Em nota oficial assinada pelos Ministros da Guerra, da Marinha e da Aeronáutica, deu-se conta à nação dos propósitos do comando militar de prestigiar as decisões do Congresso, oferecendo ao presidente Nereu Ramos os elementos necessários para exercer sua autoridade incontrastável e única, sob a égide da lei.

A tranquilidade pública, de que é segurança a unidade das Fôrças Armadas, vem sofrendo nos últimos dias insidiosa ameaça da parte dos boateiros e dos intrigantes que difundem rumores infundados de divergências, crises e prisões que não se verificaram. Ainda ontem um deputado da UDN, que ocupa posição de destaque no seu partido, não hesitou em ler da tribuna da Câmara um papelucho que corria pelos corredores como se fosse uma nota oficial do Almirantado. Alguns minutos depois, a verdade estava reposta, com precisão e presteza, pelos parlamentares empenhados em prestigiar o regime democrático que atravessa uma crise que, não se deve esquecer, tem suas origens no golpe frustrado de 10 de novembro. O Almirantado não dera qualquer nota oficial e somente o Ministro da Marinha está credenciado a falar em nome dos seus companheiros.

E' preciso que pelo menos os homens de responsabilidade não dêm cobertura à boataria alarmista, eximindo-se de compactuar com boateiros e falsificadores. A oposição tem seus limites morais definidos, que não devem ser transpostos sob pena da mais viva e eficaz reação popular.

O Ministro da Aeronáutica advertiu, aliás, a corporação sob seu comando quanto aos perigos que oferecem os agentes de perturbação, afirmando ser necessário o combate sereno mas intransigente à intriga dissolvente. Essa intriga, como disse o brigadeiro Vasco Sêco, monta-se na difusão de mentiras, de meias verdades, de verdades deturpadas, mas sempre com o objetivo de estabelecer a discórdia, a desconfiança, a preocupação e a desunião.

Contra isso deve a nação estar alerta, atenta à atuação e às manifestações dos chefes civis e militares, unidos e coesos na defesa das prerrogativas constitucionais e imunes às provocações do golpismo que tenta se rearticular no desespêro e na fraude.

As três armas têm o mesmo pensamento e se orientam pelas mesmas diretrizes de comando, não havendo a mais remota possibilidade de ser subvertida a ordem solidamente assegurada.

Detectives e investigadores

O Presidente do Centro de Detectives do Departamento Federal de Segurança Pública, o sr. Afonso Martinelli, falando aos nossos colegas do "Correio da Manhã", sôbre o Plano de Reclassificação dos Funcionários Civis da União, externou uma série de considerações, a maioria das quais foge da verdade.

Diz àquele senhor que a formação policial dos detectives foi obtida em rigoroso concurso do DASP. Isso é pura fantasia, pois o DASP não faz técnicos, nem ensina ninguém a ser policial. O DASP, apenas, submete o candidato à prova de capacidade intelectual.

O que o sr. Martinelli não soube ou não quis dizer é que a técnica policial só se aprende na Escola de Polícia e não no DASP. Outra coisa, também, que êle assegura e que não é verdade é a exigência do certificado ginasial para o concurso, pois tal exigência nunca foi feita. Ela está sendo feita agora, na Escola de Polícia pois sem o referido atestado ninguém nela poderá ingressar.

Na sua entrevista, o sr. Martinelli investe, sem razão, contra a classe dos Investigadores, onde existem elementos capazes, muitos dêles até formados em Direito e com banca de advogado no nosso Fôro. E êsses elementos cultos são em maior número que entre os detectives.

A palestra do sr. Martinelli não agradou nem mesmo à maioria dos detectives que preparam um movimento de desagravo aos colegas atacados tão duramente. E' intuito do sr. Martinelli é, certamente, o de criar dificuldades ao Plano de Reclassificação que, felizmente, terá de ser debatido pelo plenário da Câmara.

Café e a UDN

A UDN deve estar satisfeita com que fêz ao sr. Café Filho. Como se sabe, daquele partido surgiram em 1950 as imputações de comunista ao candidato a Vice-Presidente na chapa Getúlio Vargas. Depois de eleição, aumentaram as acusações visando a impedir a sua posse. E' que os udenistas sempre foram alérgicos ao político potiguar.

Mas, desde que êle assumiu o poder, em agôsto de 1954, a situação se modificou. O Catete foi ocupado pela turma da eterna vigilância. Logo tomou conta do Presidente, atirando-o contra o PSD a sua própria agremiação partidária — o PSP.

E o modesto político nortista, que fizera sua carreira na base da demagogia populista, transformou-se em gräfino. Entregou-se, sob a batuta udenista, ao prazer das viagens e das reuniões champanhotas, indiferente às realidades que o envolviam. Só ouvia o grupinho que o cercava.

Quis interferir no processo sucessório, sendo repelido firmemente pelo sr. Juscelino Kubitschek. Dramatizou um apêlo sereno dos chefes militares, dando-lhes ares de ultimato. Ousou impor um compadre como seu sucessor, também inutilmente. E, encerrando essa série de erros incríveis, acabou querendo voltar à Presidência da República, quando a sua saúde e a situação do momento não aconselhavam essa temeridade.

O que aconteceu foi um desdobramento lógico dos fatos de 11 do corrente. Era previsto e o sr. Café Filho foi alertado em tempo. Não seguiu os conselhos do bom-senso. Estava "atuando" pela UDN. Queixe-se dos seus novos amigos e coreligionários.

E, quanto aos destinos do regime e da Nação, temos a dizer que o povo confia no patriotismo e na vocação cívica das nossas gloriosas Fôrças Armadas.

O pior cego . . .

DIZ o velho provérbio que o pior cego é aquele que não quer vêr. E' o caso da posição do Juizado de Menores ante a magnitude dos seus problemas. O ilustre magistrado titular daquele Juizado — pelo menos parece — não tem tomado iniciativas apropriadas para a proteção e amparo aos menores que dêle precisam. Poderá pensar o eminente juiz que êste jornal é impertinente ou "atrevido" nas suas considerações. Estamos, entretanto, procurando colaborar de maneira eficiente para que aquela dependência do Poder Judiciário possa cumprir da melhor maneira a sua missão constitucional.

Para que o ilustre magistrado veja como a nossa infância está sendo relegada pelos governos, citaremos o caso noticiado, há dias pelos jornais, de uma quadrilha de pivetes, sediada em Caxias e chefiada por um perigoso menor de 14 anos. E' verdade que o fato escapa à jurisdição do Juizado do Distrito Federal. Citamô-lo como um exemplo. E coisa igual existe em Copacabana. Já temos tratado dêsse assunto, várias vêzes, e não consta que se tenha tomado uma providência saneadora.

A ação do Juizado se tem limitado à vigilância em casas de diversões, como se o problema se resumisse nisso. Pelo menos outars medidas não têm vindo à público, a não ser que o eminente magistrado queira noticiá-las agora. Temos sempre procurado prestigiar a ação do Juizado de Menores e, por isso mesmo, nos sentimos autorizados a, vez por outra, criticar uma inércia, aparente ou verdadeira, daquele órgão.

CUIDEMOS AGORA DO BRASIL

NELSON FIRMO

HÁ poucos dias, quando insistentemente varou a cidade, inquietando-a, à notícia de que o sr. Café Filho estaria disposto a reassumir a Presidência da República, daqui destas mesmas colunas lhe formulei um apêlo no sentido de, atentando para a indissimulável gravidade do momento, do instante que a Nação vivia, engrandecer-se com um gesto de renúncia ao cargo — gesto, dizia eu, que os brasileiros acolheriam com aplausos.

Não quis ouvir-me, nem tampouco aos inúmeros outros apelos que lhe foram patriòticamente dirigidos, o Chefe do Govêrno ontem impedido pelo Congresso de voltar ao Poder e, consequentemente, por apenas dois meses e dias, arrastar o país ao caos, num ostensivo apoio à indisciplina nas Classes Armadas e à planejada destruição do regime. E teimou, mal aconselhado pelos piores e mais terrìvelmente obstinados inimigos da democracia e do progresso nacional, em reassumir e enfeixar às mãos um poder que êle próprio não honrara, omitindo-se sempre que surgiam acontecimentos encrespando, agitando e pondo em perigo as instituições, quando, com um só gesto ou ato seu, tê-los-ia evitado. Mas a verdade é que muitos dêles fôra o sr. Café Filho o provocador solerte.

Resultado: não tendo a coragem nem o desprendimento para uma tão esperada renúncia, caiu melancòlicamente, sem nenhuma grandeza, por lhe faltarem as qualidades que marcam, definem e singularizam os autênticos homens públicos.

Impedindo-o, pois, de um retôrno funesto à ordem constitucional e à paz entre todos os brasileiros, Câmara e Senado cumpriram verticalmente o seu dever.

E se os golpistas apelarem, como já assoalham, para o Supremo Tribunal Federal, integrado de juizes serenos e íntegros, colherão novo desapontamento.

O Supremo ficará com a Nação que precisa de ordem e de paz para trabalhar e ultimar empreendimentos que rasgarão no seu destino possibilidades maiores, livre de apreensões, livre de lutas intestinas, de egoismos pessoais, de absurdas e descontroladas ambições políticas.

Temos um estadista honesto, clarividente, patriótico e culto à frente do Govêrno.

Apoiá-lo, agora, sufocando ressentimentos e odios inferiores, é o nosso dever mais alto.

Nada falta ao ilustre sr. Nereu Ramos para o cumprimento exato de tarefa tão árdua. E num momento dramático de nossa vida.

Cuidemos agora ùnicamente do Brasil. Êste é o meu apêlo para o geral desarmamento dos espíritos.

Desmentido britânico a Bulganin

Georges Horiat

LONDRES — A maneira violenta pela qual o Foreign Office reagiu hoje contra as declarações feitas por Nicolas Bulganin ante o Parlamento indiano acêrca da questão alemã e do desarmamento revela uma certa rigidez na atitude da Grã-Bretanha para com a União Soviética, opinam os meios diplomáticos. Observam-se que o Foreign Ofifce não hesitou em acusar de "hipocrisia" o Chefe do Govêrno soviético que, dentro de alguns meses, vai ser hospede do Govêrno de Sua Majestade.

Segundo os meios diplomáticos, a violência e a rapidez da reação britânica se explicariam, sobretudo, pelo desejo de refutar, sem tardança, as teses soviéticas sôbre êsses dois problemas que, de outro modo, correriam o risco de serem aceitas como válidas pela opinião parlamentar e política indiana. A definição do Foreign Office parece, além disso, revelar a irritação que suscitou em Londres a acolhida quase triunfal reservada na India, país do Commonwealth, aos dirigentes soviéticos.

Não se acredita, porém, que o caso possa provocar a anulação da visita de Bulganin e Kruchtchev à Inglaterra, na próxima primavera.

Fracassaram as negociações aéreas anglo-soviéticos

LONDRES, 11 — (AFP) — As negociações aéreas anglo-soviéticas que foram realizadas em Moscou, virtualmente fracassaram. As mesmas tinham a finalidade essencial de estabelecer uma ligação direta Londres-Moscou, devendo ser assegurados os serviços na base de reciprocidade, pela companhia britânica "British European Airways" e a companhia soviética "Aeroflot".

Os negociadores britânicos esperavam, demais, conseguir o direito de escala em Moscou para os aviões da "British Overseas Airways Corporation", que fazem a ligação Londres-Tóquio, o que teria permitido evitar a grande volta via-sudeste asiático.

Nenhum acôrdo ficou estabelecido sôbre êsses dois pontos, recusando as autoridades soviéticas formalmente autorizar aviões estrangeiros a sobrevoarem seu território. No entanto, foi decidido modificar os horários, para assegurar uma correspondência entre os aviões britânicos e soviéticos nos aeroportos de trânsito, evitando grande espera de passageiros. A viagem Londres-Moscou via-Berlim sòmente durará, doravante, 14,30 horas, em vez de uma 30 horas. Isto dará lugar a uma redução das tarifas.

Lord Douglas Of Kirtleside, Presidente da BEA, que foi pessoalmente a Moscou chefiando uma delegação de sua companhia para participar nas discussões, regressou a Londres ontem à noite. Declarou que, a despeito das divergências de opiniões, as negociações realizaram-se "muito amigàvelmente" e expressou a esperança que uma ligação direta poderia ser algum dia estabelecida.

Audiência de ontem no Catete

O Presidente da República recebeu, ontem, no Palácio do Catete, para despacho, os ministros da Marinha, almirante Alves Câmara, da Guerra, general Teixeira Lott, e da Aeronáutica, brigadeiro Alves Sêco, em conferência, o general Anôr Teixeira dos Santos, chefe do Estado Maior das Fôrças Armadas; e, em audiência, diversos congressistas.

Hora Santa de católicos do Exército

Com a presença de oficiais generais, oficiais, sargentos e praças, tanto da ativa como da reserva e reformados, na Matriz de Santana (próximo à praça 11 de junho), das 22 às 23 horas de amanhã dia 24, realizar-se-á a Hora Santa do Exército. Perante o Divino Salvador realmente presente na Sagrada Hóstia, os militares católicos do Exército e de suas Fôrças Auxiliares irão agradecer as graças recebidas e haurir novas forças espirituais. Será Pregador um capelão militar.

Marta Rocha extraiu as amídalas

SALVADOR, 22 (Asap.) — Marta Rocha foi operada hoje pelo otorinolaringologista Orlando Castro Lima, que lhe extraiu as amídalas. A baianinha bonita recebeu anestesia total e está passando bem.

Miss Brasil 1954 deixará o hospital Português depois de amanhã.

A OPINIÃO DO LEITOR

Democracia de atas e cartas falsas

DO leitor Herculano Gomes: "Em 1922, ao tempo da maioria absoluta, se iniciava a propaganda de uma candidatura presidencial. Nessa época éramos então um jovem tenente, cheio de aspirações e pleno de idealismo. Tempo dos tenentes Siqueira Campos, Eduardo Gomes, Juarez Távora, Nelson de Melo, Cordeiro de Farias, Paulo Kruger, João Alberto e de outros dignos e históricos revolucionários.

O candidato oficial sofria nessa época uma exasperada campanha de oposição. Era ao tempo em que a nossa democracia incipiente tinha marcado contornos de melancolia e desinterêsse pelas eleições. Os eleitores de cabresto, em maioria absoluta, são hoje batizados de eleitores de curral, em minoria absoluta; as atas e tôda a organização governamental eram mobilizadas para o serviço total da candidatura oficial. Esta é a democracia que hoje serve de exemplo aos golpistas da maioria absoluta.

Surgiu então, tal qual como agora, uma carta vinculando a candidatura oficial a uma intriga nacional — hoje internacional — de malquerença e de ofensa do então candidato ao Exército, atribuindo-lhe conceitos desprimorosos àquela Corporação. Os ânimos se acenderam e os políticos de oposição àquela candidatura iniciaram uma luta de intrigas de nefastas consequências. Surgiu como resultado a revolução de 1922 e as subsequentes de 1924, 1926 etc., culminando com a de 1930.

Os políticos oposicionistas de então conseguiram como sempre, exasperar os ânimos de impolutos e dignos militares, explorar o ânimo da sempre imprudente e idealista mocidade acadêmica "Lá no Palácio das Águias
Seu Mé
Não hás de pôr o pé".

E o candidato eleito tomou posse e governou com sabedoria e após seu falecimento 37 anos depois teve funerais com marcada consagração popular".

Impunidade

Do leitor Gilzélio Tavaconi:

"Diz um adágio espanhol que "tanto tem a culpa o porco como aquele que lhe dá de comer", ou então: "não devemos culpar o porco, mas sim aquele que lhe dá de comer".

Estas reflexões são feitas com motivo da famigerada "carta Brandi" e como acabo de ler num diário local que para os fraudadores dessa missiva foi solicitada prisão, pergunto: que deve ser feito com quem a divulgou no Congresso Brasileiro?

Ou será que as imunidades parlamentares em nosso país permitem que gente de pouco ou nenhum escrupulo faça uso das mesmas para causar sensação e para satisfazer apetites políticos ou, finalmente, para pretender influir no espírito do eleitorado contra determinado candidato, nas vésperas das eleições".

Explorou vinte e um anos as selvas brasileiras

VIENA, 22 — (AFP) — "Aventurar-se sòzinho na floresta virgem é uma emprêsa imprudente e fatalmente dedicada ao fracasso", respondeu, hoje, aos jornalistas que a interrogaram sôbre o desaparecimento do explorador francês Raymond Maufrais, a exploradora austrinca Wanda Hanke, que voltou a esta capital depois de ter vivido durante 21 anos nas florestas virgens do Amazonas e de Mato Grosso.

A sra. Hanke visitou as regiões mais isoladas do Brasil, do Paraguai, da Argentina e da Bolívia. Fala uns 30 dialetos índios e dedicou-se especialmente ao estudo dos costumes dos Guyaki, dos Matakos e dos povoados do Chaco. Trouxe importantes coleções, principalmente do Rio Jabora, que utilizará na série de conferências que pretende pronunciar na capital austrinca

Wanda Hanke tenciona regressar, na primavera do próximo ano, para a América do Sul, onde conta encontrar alguns elementos da tribo dos Crenem, considerada como aniquilada.

Na Justiça o processo dos lanterneiros

Chegou ontem ao Tribunal de Justiça [illegible] Criminal o inquérito instaurado na [illegible] agressão de que foi vítima o major [illegible] atrás, em frente ao Teatro Municipal.

Aniversário do Banco de Sangue

Comemorando a passagem de seu 11.º aniversário de fundação, o Banco de Sangue da Prefeitura inaugurará, depois de amanhã, em edifício anexo à sua sede atual, os novos Serviços de Hematologia Clínica e Imuno-hematologia, que atenderá aos portadores de doenças do sangue.

A solenidade terá início às 9 horas com a benção das novas instalações e dependências, por D. Helder Câmara, Arcebispo-Auxiliar do Rio de Janeiro.

Em seguida terá início a 8ª Campanha Voluntária de Sangue, este ano, patrocinada pelo Lion's Club do Rio de Janeiro, que tomou a si essa generosa iniciativa.

Faleceu (Paris) o compositor Guy Ropartz

PARIS, 22 — (AFP) — Faleceu na noite passado o compositor Guy Ropartz, membro da Academia de Belas Artes.

O extinto, que contava 91 anos, foi aluno de Massenet e produziu em gêneros diversos numerosas obras de grande êxito. Sua utilização de motivos folclóricos autênticos ou compostos é um modêlo no gênero e fêz escola.

Cego há vários anos, Guy Ropartz retirara-se para a Bretanha, sua terra natal, onde viveu seus últimos dias na mansão de Lanloup.

Em visita ao Japão o chanceler da Itália

TÓQUIO, 22 — (AFP) — O sr. Coetano Martino, Ministro italiano dos Negócios Estrangeiros, e sua comitiva chegaram hoje a esta capital. Foram recebidos no aerodromo pelos srs. Del Drago, Embaixador da Itália no Japão, Ken Arada, Embaixador do Japão em Roma, Shigemitsu, Ministro dos Negócios Estrangeiros nipônico Kotaro Tanaka, Presidente da Côrte Suprema, Masumoto subsecretário do gabinete do primeiro-ministro, e Tetsuro Furukaki Presidente da Radiodifusão Nacional.

No aerodromo, a filha do ministro japanês dos Negócios Estrangeiros, Hanako Shigemtsu, entregou um ramo de flores à sra. Martino.

O ministro italiano passou em revista um destacamento da polícia metropolitana, enquanto a banda de música executava os hinos nacionais italiano e japonês. Em seguida, leu ao microfone algumas palavras dirigidas ao povo japonês salientando os laços de amizade que unem os dois países.

Ciência ao alcance de todos

TRATAMENTO ENDÓCRINO DAS NEOPLASIAS

HOJE apresentamos alguns aspectos do emprêgo de certos hormônios em vários tipos de neoplasias. Os primeiros trabalhos, sôbre a vantagem do emprêgo de hormônios em pessoas portadoras de neoplasias, datam de cêrca de cinquenta anos, quando a castração realizada em alguns pacientes trouxe melhoras para o seu estado geral. Partindo dêsse ponto, por assim dizer empírico, os especialistas vêm estudando e desenvolvendo com vantagem o uso de hormônios em certos tipos de câncer.

Foi verificado, inicialmente, que os hormônios sexuais tinham uma ação eficaz em tumores das mamas e da prostata. Deve-se entretanto ressaltar que o efeito dos hormônios sexuais não tem valor e a eficácia da cirurgia, ajudando porém a eliminar certos aspectos da sintomatologia e aumentando-a também sôbre a vida.

No carcinoma da prostata, indicação do emprêgo da terapêutica endocrina está baseada no fato de que o tecido neoplástico está na dependência da secreção androgênica, principalmente o epitélio prostático. Assim sendo, a terapêutica antiandrogênica foi proposta por Huggins, que a praticou amplamente nos casos cujos resultados cirúrgicos não eram satisfatórios. Faz êste autor a castração e o uso de estrogênicos, obtendo resultados aceitáveis, com uma sobrevida relativa, nos seus pacientes. Verificou êste autor que em certos doentes os resultados não eram satisfatórios e admitiu a hipótese que esta não ação do hormônio usado seria devido a ação androgênica das supra-renais. Para confirmar esta idéia, praticou a retirada das supra-renais. A eliminação de tôdas as fontes androgênicas, gonas e supra-renais deram resultados, pois nos pacientes que sofrem esta dupla intervenção se obtém uma permanente remissão da doença. Entretanto, êstes resultados só são favoráveis quando a doença atingiu sòmente as células que estão sôbre a influência dos hormônios androgênicos. As metastases extraprostáticas não são atingidas.

AS razões do emprêgo de hormônios são até agora desconhecidas, principalmente nas formas avançadas de carcinomas. As mamas são uma característica feminina e o uso de hormônio masculino tem provado ser benéfico em muitos pacientes, e os clínicos acham que a ação da testovirona é devido ao fato de ter ação antiandrogênica.

Não está provado que o câncer da mama seja induzido ou acelerado pela presença de estrogênos. Os testes até agora realizados têm apresentado bons resultados dêstes carcinomas muito adiantados, principalmente quando usado em doses altas.

No estado atual dos conhecimentos acredita-se que a terapêutica endocrina do câncer da mama deve ser encarado com firmeza, no sentido de uma ampla alteração da balança hormonal pela castração e uso de doses altas de androgênicos ou estrogênicos, ou a combinação dos dois tipos de hormônios durante um período longo. Admite-se, ainda, que os estrogênios devem ser usados depois da menopausa, sendo que o uso de androgênios tem uma maior ação nas metastases ósseas, enquanto que os estrogênios nas que atingem os tecidos moles. No que se refere as doses, é problema que cabe ao médico assistente resolver, tendo por base os seus conhecimentos sôbre o assunto e o estado do paciente, não sendo possível se fazer uma tabela, a não ser a recomendação que as mesmas devam ser elevadas.

No que diz respeito a retirada das supra-renais os autores estão ainda em desacôrdo, pois se para uns esta só deve ser realizada em último caso, para outros, para se ter alguma probabilidade de vitória, deve-se lançar mão de todos recursos ao mesmo tempo. Êste assunto está lançando uma ampla controvérsia e alguns especialistas já propuseram que êste tema da retirada das supra-renais seja incluido no temário do primeiro congresso internacional que se realizar sôbre o assunto.

FINALMENTE devemos esclarecer aos nossos leitores que a terapêutica hormonal dos tumores neoplásticos não se cinge aos hormônios sexuais, pois alguns resultados têm sido obtidos com outros, mas êstes estudos ainda estão, por assim dizer, em uma fase primária, e não podem nem devem ser divulgados em ambientes não especializados, podendo ser dito apenas que o ACTH e o sulfato de cortosona apresentam resultados duvidosos, e que novos dados terão que ser obtidos para se fixar de modo definitivo a validade do uso de tais substâncias nas neoplasias.

Com Juraci no Senado Monteiro de Castro

O sr. Monteiro de Castro, antigo Chefe da Casa Civil do govêrno do sr. Café Filho estêve, na noite de ontem, no Senado, onde conferenciou, longamente, com os srs. Juraci Magalhães, Bernardes Filho e Dinarte Mariz.

O ex-deputado mineiro, abordado pela reportagem do DC, declarou que compareceria ao Monroe apenas para conversar com o sr. Juraci Magalhães.

O Dia Astrológico

HOJE, 23 — Impróprio para pedir favores e contratar casamento. A' noite será favorável para iniciar viagens.

ACONTECERA' HOJE AO LEITOR

Seguem-se as possibilidades felizes ou não de hoje, com horas e números promissores para os leitores nascidos em quaisquer dia, mês e ano, nos períodos abaixo:

PARA OS NASCIDOS:

ENTRE 22 DE DEZEMBRO E 20 DE JANEIRO

Negócios pouco práticos e disposição nervosa. A tarde será de melhores augúrios. 13, 14 e 15; 20, 30 e 31 (horas e números).

ENTRE 21 DE JANEIRO E 18 DE FEVEREIRO

Dissenções de amigos, obstáculos e nervosismo. 12, 13 e 15; 21, 31 e 51 (horas e números).

ENTRE 19 DE FEVEREIRO E 20 DE MARÇO

Favorabilidades novas, amizades e conquistas grandiosas. 9, 10, e 11; 36, 37 e 38 (horas e números).

ENTRE 21 DE MARÇO E 20 DE ABRIL

Contrariedades e nervos abalados, à tarde. A noite será de sucessos sociais. 6, 7 e 8; 33, 34 e 59 (horas e números).

ENTRE 21 DE ABRIL E 20 DE MAIO

Relações estranhas, amizades mal terminadas e confusão psíquicas. 3, 4 e 5; 29, 31 e 32 (horas e números).

ENTRE 21 DE MAIO E 21 DE JUNHO

Possibilidades financeiras e viagens em perspectivas. 9, 17 e 18; 20, 26 e 28 (horas e números).

ENTRE 22 DE JUNHO E 22 DE JULHO

Vontades nobilitantes, êxitos e lucros. 1, 20 e 21; 19, 28 e 30 (horas e números).

ENTRE 23 DE JULHO E 23 DE AGOSTO

Bons diagnósticos, recebimentos, satisfação, sentimental. A noite será de alegria. 22, 23 e 24; 40, 50 e 51 (horas e números).

ENTRE 23 DE SETEMBRO E 22 DE OUTUBRO

Visões, sonhos estranhos e disposições aventureiras. 11, 14 e 15; 29, 34 e 44 (horas e números).

ENTRE 23 DE OUTUBRO E 22 DE NOVEMBRO

Abstração e sofrimentos. 12, 14 e 19; 21, 22 e 23 (horas e números).

ENTRE 23 DE NOVEMBRO E 21 DE DEZEMBRO

Favores do outro sexo; alegria e sucessos. 6, 13 e 22; 24, 30 e 31 (horas e números).

MIRAKOFF

Democracia econômica

GUY SIMS FITCH
(Especial para o DIÁRIO CARIOCA)

NOVA YORK — Uma das mudanças mais importantes notadas agora nos Estados Unidos consiste em irem as empresas comerciais e industriais dos Estados Unidos passando para maior número de proprietários, distribuindo-se mais e mais suas propriedades e valores entre pequenos e numerosos acionistas e donos de bonus.

Como resultado de um movimento descrito pelo presidente da Bôlsa de Nova York, Keith Funston, como "a democracia econômica do homem comum", milhões de cidadãos dos Estados Unidos, de tôdas as categorias e pdofissões, estão adquirindo valores negociáveis das grandes corporações e estabelecendo uma garra firme sôbre "o verdadeiro equilíbrio do poder econômico".

Esta semana testemunhamos mais um passo nesse sentido. Pela primeira vez em seus 52 anos de existência, a Ford Motor Company, que foi propriedade dos membros de uma só família, pôs à venda no merçado suas ações comuns. A companhia Ford ocupa o segundo lugar entre as importantes dos Estados Unidos que se dedicam à fabricação de automóveis.

Sessenta por cento dos votos que decidem o destino da companhia passarão para as mãos do público norte-americano como resultado dessa operação.

Os membros da família Ford ficarão com 40 por cento para garantir a continuidade administrativa e ter alguma voz na gerência.

As novas ações não são oferecidas pela companhia Ford, mas pela Fundação Ford, a organização educativa e científica de fins não lucrativos, possuidora de 88 por cento das ações não pagas da companhia.

A oferta inicial de quase sete milhões de ações se admite que produzirá por volta de 450 milhões de dólares, e será a transação maior de sua classe na história do país.

Quando e em que condições se oferecerão estas ações ao público é coisa que ainda não foi revelada. Com base na proporção de vendas e das instalações atuais e experimentos da companhia, essas ações deverão valer 70 dólares por unidade quando chegarem às mãos do público.

A oferta oficial ao público será feita em princípios do ano entrante.

No texto da solicitação, os gerentes da casa Ford terão que apresentar um relatório detalhado e completo da história da companhia, seus haveres, suas obrigações e dívidas, seus planos e outros fatores que determinam e afetam o valor das ações.

Depois que as ações da companhia Ford tenham merecido o visto da Comissão Reguladora das Operações Bolsistas, se procederá à venda ao público em geral por meio de i, as 500 casas de corretores, espalhadas em diversas partes do país.

Nas operações subsequentes, as ações Ford serão cotizadas pela Bôlsa de Nova York. Manifestou-se que haverá pouca demora em cotizar as ações na Bôlsa de Nova York, uma vez que a Comissão Reguladora tenha dado a "luz verde".

Daí em diante, a casa Ford (até agora de uma só família) unirá ao seu nome ao de umas 1.100 companhias cujas ações estão à venda na Bôlsa, tôdas elas regidas por altas normas de integridade e solvência econômica.

Com tôda probabilidade, a transação bolsista que oferece a companhia Ford beneficiará as partes interessadas: ao público inversionista, à Fundação Ford e à Companhia Ford.

O público norte-americano poderá colocar suas economias a render juros e terá uma voz na direção de uma companhia cujos haveres passam dos dois milhões de dólares; uma companhia que nos últimos 10 anos inverteu 1,6 bilião de dólares em novas instalações produtivas e se propõe inverter outro bilião de dólares nos próximos três anos.

A companhia Ford está fabricando 2,5 milhões de automóveis cuja venda lhe proporcionará, segundo foi calculado nalguns círculos financeiros, uma renda liquida de 300 milhões de dólares.

Henry Ford II, atual presidente da companhia, expressou sua fé neste novo tipo de capitalismo norte-americano que, segundo êle, é mais dedicado ao serviço do público e da companhia que ao enriquecimento exclusivo de uns quantos proprietários.

A companhia, que há anos estabeleceu pela primeira vez o sistema de produção em série que possibilitou o gigantismo industrial dos Estados Unidos, quer agora ampliar e fortalecer suas operações à base das inversões dos pequenos e médios inversionistas, que estão espalhados por tôda a nação e pertencerão a tôdas as classes sociais.

S. A. DIÁRIO CARIOCA

Administração e Redação
AVENIDA RIO BRANCO N. 25
Sede Própria

SUCURSAL EM SAO PAULO:
AV. IPIRANGA, 879 — 13.º ANDAR — SALAS 1301 e 1302
Telefones: 35-5369 e 36-4564

SUCURSAL EM BELO HORIZONTE
AV. AFONSO PENA, 774 — 3.º ANDAR — SALA 308

TELEFONES

Diretor-Geral	43-6465,
Diretor Redator-Chefe	43-6574
Gerente	43-3930
Gerência	23-4643
Chefe da Redação	43-6574
Secretaria	43-6539
Política	23-1437
Economia e Finanças	23-3230
Reportagens	23-4472
Polícia	23-6082
Esportes e Suplementos	23-3230
Departamento Promoção e Vendas	23-3662
Depto Gráfico	43-6609
Depto de Publicidade	23-3763
Depto. de Publicidad	43-6357

ASSINATURAS
VENDA AVULSA

	Cr$
Número do dia	1,50
Anual	300,00
Semestral	160,00

BRASIL E PAISES DA CONVENÇAO POSTAL

OUTROS PAISES

	Cr$
Anual	350,00
Semestral	200,00

RECLAMAÇÕES

Qualquer irregularidade de falta de jornais nas bancas ou entrega do DIARIO CARIOCA aos nossos assinantes deverá ser reclamada ao 'Departamento de Promoção e Vendas' por carta ou pelo telefone 23-3662.

VIAJANTES

Percorrem o interior dos Estados os nossos inspetores RUALDO PERBOTA e GENARO MANSUR.

Crise na indústria têxtil britânica

Queda de produção dos teares, aumento do número de desem pregados e continuado declínio de todos os setores — Reflexos da queda dos preços do algodão — A produçã o americana da fibra — Concorrência dos mercados

O último boletim Britânico assinala que a indústria de tecidos de Lancashire vem atravessando fase crescente de dificuldades com a queda de produção de seus teares, aumento do número de desempregados e continuado declínio de todos os seus setores.

CRISE TEXTIL

Observa, a seguir, que o fenômeno não parece ser peculiar à indústria de Lancashire, pois em outros países produtores de tecidos torna-se evidente o mesmo desânimo, muito embora os efeitos da crise no exterior venham se revelando menos severos do que os que afetam à indústria britânica.

Para se conhecer a razão da atual depressão, é necessário fazer-se um retrospecto da história dessa indústria, durante os últimos dez anos. Quando a guerra terminou, as tecelagens viram-se a braços com uma deficiente e reduzida população trabalhadora, em consequência da concentração recomendada pelas exigências do conflito, no sentido de se economizar na produção de forma a liberar o maior número possível de homens para as fôrças em luta. As mercadorias têxteis eram desejadas pelos mercados do mundo inteiro e a grande preocupação dos industriais britânicos foi a de, por tôdas as maneiras, aumentar a produção dos seus teares.

Para atender às necessidades, tanto do consumo interno, como das encomendas vindas do exterior, uma grande campanha foi feita, tendo por finalidades recrutar, o maior número possível de operários e mesmo muitas máquinas, que já haviam sido postas fora de funcionamento, voltaram à produção. De uma população trabalhadora, no setor de fiação e tecelagem de cêrca de 225.000, em 1945, o número de braços cresceu firmemente até o fim de 1951, quando atingiu à cifra de mais de 320.000 braços.

Durante a estação de 1951, entretanto, os compradores mostraram-se subitamente receiosos sôbre o futuro das tendências do preço do algodão em rama e, com a diminuição de compras, a indústria viu-se a braços, em 1952, com os primeiros efeitos da crise que se aproximava. A recessão de 1952, foi, contudo, de pequena duração, pois, pouco depois, os negócios melhoraram e se mantiveram em bom nível pelo período dos doze meses seguintes. Em princípios do ano passado, entretanto, as condições, começaram a deteriorar, outra vez, com a diminuição das encomendas do exterior, pois os compradores passaram a se mostrar excessivamente cautelosos só adquirindo o que julgavam absolutamente essencial.

Essa situação persistiu durante todo o ano corrente e não passa uma semana sem que se possa constar um fato novo na indústria textil relacionado com a redução, em uma fábrica das suas horas de trabalho ou paralisação, em outra, de parte do seu maquinismo. A falta de confiança que se generalizou aos diferentes setores do comércio, segundo a opinião dos círculos industriais, vem sendo causada por uma crescente ansiedade em relação ao que acontecerá aos preços do algodão em rama, agravada essa ansiedade pela expansão das importações de tecidos estrangeiros.

ALGODÃO AMERICANO

Embora os Estados Unidos continuem sendo o maior produtor mundial de algodão em rama, a sua posição como produtor está sendo, cada vez mais, ameaçada pela ampliação da cultura dessa matéria prima em diversas outras áreas. O entusiasmo provocado pelos altos preços levou ao incremento da cultura em diversas áreas novas do que resultou a posição em que se encontra o mercado agora, quando os abastecimentos são muito superiores à procura que existe pelo produto e daí a falta de confiança e o receio com que estão agindo os industriais.

Como consequência de um sistema de garantia aos fazendeiros um preço mínimo para o seu produto, os Estados Unidos acumularam grandes estoques de algodão em rama, estoques êsses que atingem, atualmente, à impressionante cifra de 11.000.000 de fardos. Nêstes últimos anos, o comércio algodoeiro mundial tem girado em tôrno das intenções que o govêrno americano poderá ter no referente ao fim que pretender dar to seu excesso de estoques. Como resultado da precariedade dessa situação que poderá ser alterada, de um dia para o outro, através de uma simples resolução das autoridades de Washington, os compradores têm vivido num ambiente desagradável de incertezas e, nessas condições ninguém se arrisca a comprar além das suas mais imediatas necessidades.

Na estação de 1954/55, os Estados Unidos restringiram a acreágem plantada para aproximadamente 20.000.000 de ácres. Êste esfôrço de reduzir os suprimentos com o intúito de co[illegible]cá-los no mesmo nível de equilíbrio com a procura, foi prejudicado, entretanto, pelo alto rendimento de produção das fazendas americanas que acusaram uma colheita recorde de 342 libras por ácre, em comparação com o rendimento de 324 libras por ácre, que foi o melhor já registrado anteriormente. O resultado dêsse aumento de rendimento da produção por ácre foi uma safra de . . . 13.600.000 fardos. Ao lado disso, as áreas de plantação, fora dos Estados Unidos, aumentaram igualmente sua extensão de cêrca de 2.000.000 de ácres, verificando-se um acréscimo de mais de 1.200.000 fardos em sua produção.

A elevada média de produção por ácre é devida aos modernos processos de agricultura como por exemplo, melhores sistemas de colheita, fertilizantes mais eficientes e mais racional escôlha e preparação da terra. Essa tendência deve ser repetida na safra próxima, embora o Departamento de Agricultura dos Estados Unidos já tenha reduzido novamente a acreágem permitida para 17.000.000 de ácres, espera-se que a produção americana atinja, mesmo assim, a 13.000.000 de fardos.

Um outro fator que tem sido responsável pelo desânimo que vem prejudicando a evolução natural do comércio textil na Grã-Bretanha é o violento aumento de importações de tecidos estrangeiros e, em particular, a distribuição dessas mercadorias para o consumo interno no Reino Unido. Os industriais de Lancashire mostram-se ressentidos com o govêrno por êste não ter atendido às suas representações no sentido de que alguma providência fôsse tomada para tornar sem efeito essa perigosa concorrência.

CONCORRENCIA

Para se compreender, entretanto, a posição atual da concorrência estrangeira, dentro da própria Grã-Bretanha, necessário se faz que façamos um histórico dessa penetração nos últimos dez anos. Logo depois da guerra, tornou-se evidente que a escassez de braços estava impedindo a indústria de Lancashire em sua tentativa de obter um máximo de produção dos seus teares para atender às encomendas que lhe chegavam dos mais diferentes setores do comércio mundial. Nessas condições, foi decidido, então que se fizessem importações de material manufaturado não terminado de outros países para ser processado na Grã-Bretanha e subsequentemente reexportado. As quantidades em questão elevaram-se a proporções gigantescas no período de 1950/51, mas quando o comércio, mais tarde, revelou certa depressão, essas importações foram reduzidas. Deve ser frisado, contudo, que todos os tecidos importados, naquela fase, foram invariàvelmente re exportados, mas nos últimos doze meses um novo fator surgiu: a chegada crescente de tecidos, principalmente da India e de Hong-Kong, que em alguns [illegible]

(Conclui na 7.a página)

O LAR BRASILEIRO tem o apartamento que o Sr. procura!

NO FLAMENGO: Praia do Flamengo, 70-76.

Quarto, banheiro e pequena cozinha.

Entrada a partir de Cr$ 34.000,00.

PREÇOS FIXOS, SEM QUAISQUER ACRÉSCIMOS FUTUROS

SISTEMA DE PAGAMENTO LAR BRASILEIRO

10% no ato da compra

20% durante a construção

70% a longo prazo

Banco Hipotecário Lar Brasileiro S/A

RUA DO OUVIDOR, 90

Horário ininterrupto das 8,15 às 17,30 hs. — Aos sábados das 8,15 às 11 hs.

IA-2132

LEILÃO DE DIVISAS

Rendeu Cr$ 54.600.200,00 o leilão de divisas realizado ontem na Bôlsa de Valores do Rio cujo resultado damos abaixo:

ESPÉCIE DE DIVISAS	Cat.	MONTANTE DAS DIVISAS Oferecidas	Licitadas	Sobras	ÁGIOS Mínimo	Máximo
US$ ARGENTINA PRONTO	1a	36.000	—	36.000	—	—
	2a	48.000	—	48.000	—	—
	3a	96.000	—	96.000	—	—
	4a	48.000	10.000	38.000	40,00	40,00
	5a	12.000	—	12.000	—	—
US$ BOLIVIA PRONTO	1a	25.000	—	25.000	—	—
	2a	25.000	—	25.000	—	—
US$ FINLANDIA PRONTO	1a	7.000	—	7.000	—	—
	2a	190.000	65.000	125.000	30,00	30,00
	3a	30.000	5.000	25.000	35,00	35,00
	4a	2.000	2.000	—	40,00	40,00
	5a	2.000	—	2.000	—	—
USA (US$) A 120 DIAS	1a	255.000	255.000	—	68,00	70,10
	2a	178.000	178.000	—	80,00	82,50
	3a	105.000	105.000	—	150,60	151,00
	4a	11.000	11.000	—	200,60	201,00
	5a	6.000	6.000	—	300,50	301,00

Mercados e Cotações

CÂMBIO LIVRE

O mercado de câmbio livre funcionou, ontem na abertura estável e no fechamento firme.

BANCOS PARTICULARES

Abertura

Dólar, venda	66,80 a 67,00
Dólar, compra	64,80 a 65,00
Libra, venda	184,00 —
Libra, compra	179,00 —

Fechamento

Dólar, venda	66,50 a 66,80
Dólar, compra	64,50 a 64,80
Libra, venda	183,00 a 184,00
Libra, compra	178,00 a 179,00

Banco do Brasil

Tabela afixada pelo Banco do Brasil de Bonificações conforme Instrução n. 114 da SUMOC.

	2a. Cat.	3a. Cat.	4a. Cat.
US$	18,70	24,70	31,70
Inglaterra, Libra	52,360	69,160	88,760
Suíça	4,3608	5.760	7.3924
US$ Conv.	17,19	22,95	29,67
França	0,0491	0,0655	0,0847
Bélgica	0,3406	0,4548	0,5880
Dinamarca	48.132	64.260	83.076
Suécia	3,3249	4.4390	3.7388
Libr. Islândia	48,132	64,360	83.076

Câmbio

O mercado de câmbio oficial funcionou, ontem, em posição estável e sem alterações nas taxas. O Banco do Brasil para cobranças vencidas em geral para remessas e cotas autorizadas declarou vender libras à vista para entrega pronta a Cr$ 52.69,60 e dólares a Cr$ 18,82. Aquele Banco comprava letras de exportação a Cr$ 51.4080 sôbre Londres e a Cr$ 18,30 sôbre Nova York.

O Banco do Brasil afixou as seguintes taxas:

Fechou inalterado

	Venda	Comp.
Libra	52.6960	51.4080
Dólar	18.82	18.36
Escudo	0.6607	0.6328
Franco suíço	4.4269	4.2834
Pêso uruguaio	4.8693	4.6957
Florim	4.9573	4.8361
Marco	4.4843	4.3747
Franco belga	0,3769	0,3677
Coroa sueca	3.6402	3.5533
Coroa tcheca	2.6139	2.55
Coroa dinamarquesa	2.749	2.6344
Franco francês	0,0530	0,0525
Pêso argentino	N/C	N/C
Peso boliviano	0.3137	—

OURO FINO

O Banco do Brasil comprou ontem a grama de ouro fino na base de 1.000 a 1.000 em ouro ou amoedado ao preço de Cr$ 20.81.76.

Câmara Sindical

Registraram-se as seguintes médias oficiais em 19 do corrente.

Países	Mercados Livre
América do Norte, Dólar	67,97
Alemanha, Marco	15,82
Bélgica, Franco Belga	1,28
Inglaterra, Libra	184,25
Portugal, Escudo	2,40
Suécia, Coroa	11,40
Suíça, Franco	15,93
MERCADO OFICIAL	
América do Norte, Dólar	18,82
Alemanha, Marco	4,4814
Bélgica, Franco Belga	0,3799
França, Franco	0,0538
Inglaterra, Libra	52,4418
Suécia, Coroa	3,6402
MOEDAS	
América do Norte, Dólar	68,05

Bôlsa de Valores

Estiveram os trabalhos da Bolsa, ontem, muito animados, de sorte que os negócios realizados foram desenvolvidos. Cotaram-se em condições mais fracas as apólices da União e firmes as Obrigações de Guerra. Não apresentaram alteração de importância as apólices de sorteio de São Paulo e Minas. As ações da Sid. Belgo Mineira ficaram fracas e as da Brahma, regularam muito ativas e em condições variáveis. Os demais títulos fecharam calmos.

VENDAS REALIZADAS	ONTEM Cr$
D. Externo	
20 D. Emis. Nom.	680,00
57 D. Emis. pt. Ep. Ant.	825,00
37 D. Emis. pt. Caut.	820,00
150 Idem	830,00
OBRGS.:	
300 T. Nac. 1930	850,00
70 Idem 1932	990,00
100 Ferroviárias	850,00
1 Guerra Cr$ 100	90,00
1 Idem Cr$ 200	178,00
1 Idem	180,00
102 Idem Cr$ 500	445,00
2 Idem	450,00
50 Idem Cr$ 1.000	915,00
59 Idem	916,00
154 Idem	917,00
74 Idem Cr$ 5.000	4.610,00
385 Idem	4.620,00
2 Idem	4.630,00
ESTADUAIS - Apls.:	
9 E. Santo pt.	400,00
12 Minas Popular	180,00
3 Idem	185,00
7 Minas 1934 pt. 2a. S.	102,00
3 Idem 3a. Série	102,00
19 Pernambuco	42,00
20 São Paulo Unif.	575,00
60 Id. Uniformizadas	800,00
10 São Paulo	168,00
MUNICIPAIS DO D. FEDERAL:	
243 Emp. 1904 pt.	510,00
15 Dec. 1535	168,00
4 Emp. 1931	178,00
MUNICIPAIS DOS ESTADOS:	
12 Niterói pt. Cr$ 600 5%	200,00
BANCOS - Ações:	
50 Prefeitura do D. Federal de Cr$ 200	200,00
COMPANHIAS:	
3.923 Boavista de Seguros de Cr$ 500	650,00
1.494 América Fabril Cr$ 200	310,00
100 Navegação Savônia Cr$ 1.000 C/30% Ord.	2.000,00
500 Paulista E. Ferro Cr$ 200 pt.	143,00
600 C. Brahma Ord. 200	620,00
4.007 Idem Pref.	600,00
300 Idem	605,00
302 Idem	610,00
1.005 Idem	615,00
450 Idem	620,00
48.500 Cimento Vale do Paraíba Cr$ 200	220,00
200 Fáb. de Botões e Artefatos de Metal Cr$ 1.000	1.500,00
2.100 Laminação Brasileira de Ferro Cr$ 200 - Brasferro	400,00
50 Lopes Sá Industrial de Fumos Cr$ 1.000	3.000,00
10 Motorista União Comercial Imp.	200,00
230 Mesbla Cr$ 200	206,00
10 Vale do Rio Doce Cr$ 1.000	520,00

Café

O mercado de café disponível funcionou, ontem, frouxo e acusou baixa nas cotações. O tipo 7, passou a ser cotado no preço de Cr$ 250,00 por 10 quilos e durante os trabalhos não houve vendas. Fechou inalterado. O movimento verificado foi o seguinte: Entradas 26.246 sacas pela Estrada de Rodagem. Embarques 19.078 sacas, sendo 12.953 para a América do Norte e 6.125 para o Europa. Existência 803.275. Café despachado para embarques .. 52.505 sacas.

Cotação por 10 Quilos

Tipo 2	310,00
Tipo 3	298,00
Tipo 4	286,00
Tipo 5	274,00
Tipo 6	262,00
Tipo 7	250,00
Tipo 8	238,00

PAUTA — Estado de Minas — comum Cr$ 25,30 idem fino Cr$ 39,15. E. do Rio, café consumo Cr$ 27,00.

CAFÉ A TERMO

Não funcionou ontem, por falta de número legal de corretores.

Açúcar

O mercado de açúcar funcionou, ontem, calmo e com os preços inalterados. Entradas 12.706 sacas, sendo 500 de Pernambuco e 12.206 do Estado do Rio. Saídas 5.833. Existência 96.463 sacas.

Cotações por 60 quilos. Branco cristal 405,00 e mascavos 387,00 e cristal amarelo 330,00.

Algodão

Regulou, ontem esse mercado calmo e com os preços inalterados. Entradas 3.017 fardos, sendo 729 do Rio Grande do Norte e 2.288 do Ceará. Saídas, 6235. Existência 32.234 fardos.

COTAÇÕES POR 10 QUILOS

Fibra longa:	
Seridó, tipo 3	390,00 a 395,00
Seridó, tipo 4	380,00 a 385,00
Fibra média:	
Sertões, tipo 3	375,00 a 380,00
Sertões, tipo 5	365,00 a 370,00
Ceará, tipo 3	355,00 a 360,00
Ceará, tipo 5	345,00 a 350,00
Fibra curta:	
Matas, tipo 3	325,00 a 330,00
Matas, tipo 5	320,00 a 325,00
Matas, tipo 3	Nominal
Matas, tipo 5	320,00 a 325,00

GÊNEROS

O mercado de gêneros alimentícios funcionou, ontem, com o seguinte movimento:

	Entr.	Saídas
Feijão, sacos	3.577	—
Arroz, sacos	86.600	—
Milho, sacos	3.237	—
Açúcar, sacos	12.706	—
Banha, caixas	6.300	—
Charque, fardos	2.862	—
Farinha, sacos	751	—
Farinha de Trigo, quilos	7.001.125	—
Fubá de Milho, sacos	900	—
Fubá de Mandioca, sacos	400	—
Polvilho, sacos	500	—
Manteiga, quilos	2.812	—

Mercados estaduais e estrangeiros

LONDRES, 22

Abertura:

[illegible] à vista por £ sôbre:

Nova York, à vista por Libra 2.8018 comp. e 2,8025 vend.

Buenos Aires por P. 50.28 nom.

Montevideu, por P. 10.25 comp. e 11.25 vend.

Rio de Janeiro, livre Cr$ 175.00 comp. e 185.00 vend.

Canadá, por 2.8012 comp. e 2.8025 vend.

Berna, por 12.26 comp. e 12.2625 vend.

Bruxelas, por Franco 139.75 comp. e 139.80 vend.

Estocolmo, por Kr. 14.5337 comp. e 14.5362 vend.

Copenhague, por Kr. 19.3325 comp. e 19.3350 vend.

Amsterdam tel por 10.63 comp. e 10.6325 vend.

Paris, tel, por 981.62 comp. e 981.87 vend.

Gênova, por Libra 1.75950 comp. e 1.76050 vend.

Madri, por P. 30.66 comp. e 31.66 vend.

Lisboa, por Escudo 80.05 comp. e 80.10 vend.

[illegible] 20.00 comp. e 20.25 vend.

Berlim marco blo. 11.7512 comp. e 11.7537 vend.

Oslo, por Kr. 20.00 comp. e 20.25 vend.

LONDRES, 22

[illegible] à vista por £ sôbre:

Nova York, à vista por Libra 2.8012 comp. e 2.8025 vend.

Rio de Janeiro, livre por Cr$ 175,00 comp. e 185,00 vend.

Buenos Aires, P/média 50,28 nom.

Berna, por 2.8006 comp. e 2.8012 vend.

Amsterdam, por F. 10.6312 comp. e 10.6337 vend.

Oslo, por Kr. 20.0075 comp. e 20.01 vend.

Madri, por P. 30.66 comp. e 31.66 vend.

Montevideu por P. 10.25 comp. e 11.25 vend.

Lisboa, por Escudo, 80.05 comp. e 80.15 vend.

Paris, tel, por 981.50 comp. e 981.75 vend.

Gênova, por Libra 1.76025 comp. e 1.76075 vend.

Bruxelas, por Kr. 139.80 comp. e 139.85 vend.

Estocolmo, por Kr. 14.5337 comp. e 14.5362 vend.

Berlim marco bloq. 11.7512 comp. e 11.7537 vend.

[illegible] Kr. 20.00 comp. e 20.25

NOVA YORK, 22

[illegible]

Londres, tel, por Libra 2.8012 comp. e 2.8025 vend.

Montreal, tel por 99.93 comp. e 1.0000 vend.

Rio de Janeiro, por Cr$ 1.50 comp. e 1.52 vend.

Montevideu, tel, por 25.75 comp. e 26.25 vend.

Bélgica tel por 1.9950 comp. e 1.9975 vend.

Buenos Aires, tel, por P. 3.12.

Paris, tel por F. 0.2850 comp. e 0.2862 vend.

Estocolmo tel. por Kr. 19.32 comp. e 19.34 vend.

Madri oficial por P. 2.36. 3,50 vend.

Alemanha, tel, por 23.58 comp. e 23.60 vend.

Berna, tel, por F. 23.33 comp. e 23.34 vend.

Lisboa, tel, por Esc. 3.49 comp. e 3.50 vend.

Amsterdam tel por Gr. 26.21 comp. e 26.23 vend.

NOVA YORK, 22

Fechamento:

Nova York sôbre:

Londres, telegráfica por Libra 2.8000 comp. e 2.8012 vend.

Montreal, tel por $ 1.0000 comp. e 1.0000 vend.

Rio de Janeiro por Cr$ 1.48 comp. e 1.54 vend.

Lisboa, telegráfica por Escudo 3.49 comp. e 350 vend.

Montevideu tel por P. 25.50 comp. e 25.75 vend.

Buenos Aires, tel. por P. nom. 3.12

Paris [illegible] 0.2862 vend.

Berna, tel. por F. 23.33 comp. e 23.34 vend.

Madri, oficial, por 2.36.

Amsterdam tel por Kr. 26.22 comp. e 26.24 vend.

Bélgica tel por 1.9950 comp. e 1.9962 vend.

Alemanha, tel, por C. 23.57 comp. e 23.59 vend.

MONTEVIDEU, 22

Taxa de venda	P — 10.82
Taxa de compra	P — 10.87
Taxa de venda	P — 390,50
Taxa de compra	P — 391,50

BUENOS AIRES, 22

Fechamento:

Sôbre Londres, vista por Libra:

Taxa de compra	P — 90,79
Taxa de venda	P — 91,38

Sôbre Nova York vista por 100 dólares:

Taxa de compra	P — 3.240,00
Taxa de venda	P — 3.260,00

Café

SANTOS, 22

	Hoje	Ant.
N. 4 - S/Descrição	393,50	393,50
N. 4 - Est. Santo	358,50	358,50
N. 4 - Santos Riado	350,00	350,00
Mercado	Est.	Est.
Embarques	7.371	22.795
Entradas	21.890	34.277
Existência	2.486.768	2.472.249
Saídas	2.480	42.494

TERMO CONTRA "B"

Meses	Abert.	Fech.
Novembro, 1955	372,90	379,90
Dezembro, 1955	379,80	379,80
Janeiro, 1956	379,80	379,80
Março, 1956	383,80	383,80
Maio, 1956	381,90	381,90
Julho, 1956	381,90	381,90
Setembro, 1956	381,90	381,90
Vendas	—	—
Mercado	Parado	Parado

CONTRATO "C"

Meses	Abert.	Fech.
Novembro, 1955	416,30	416,30
Dezembro, 1956	411,40	411,40
Janeiro, 1956	407,90	407,90
Março, 1956	405,90	405,90
Maio, 1956	405,40	405,40
Julho, 1956	406,90	405,40
Setembro, 1956	407,00	407,00
Vendas	—	—
Mercado	Calmo	Calmo

ESPIRITO SANTO

VITORIA, 22

Tipo 7/8 Cr$ 188,80 por 10 quilos. Mercado calmo.

No preço acima está marcada a taxa de impostos sôbre vendas e consignações.

ESTADOS UNIDOS

NOVA YORK, 22

	Abert.	Fech.
Dezembro, 1956	49.35	49.20
Março, 1956	45.75	45.65
NOVO CONTRATO "B"		
Maio, 1956	43.95	43.69
Julho, 1956	42.60	42.28
Setembro, 1956	41.10	40.95

VENDAS - Na abertura 2.000 sacas. No fechamento 26.000 sacas.

NA ABERTURA - Estável, com alta de 12 a 35 pontos.

NO FECHAMENTO - Estável, com baixa de 3 e alta de 3 a 20 pontos.

DISPONIVEL

NOVA YORK, 22

	Hoje	Ant.
Tipo, Rio 7	36.75	36.75
Estritamente Mole:		
Santos n. 2	54.50	54.50/55.00
Santos n. 4	53.50	53.50/54.00

Açúcar

RECIFE, 22

Mercado	[illegible]	Est.
Usina de primeira	N/C	N/C
Cristais	380,00	380,00
Demeraras	360,00	360,00
Entradas:		
sacas de 80 quilos	17.978	22.394
Desde 1.o de set.	2.018.021	2.000.043
Existência	322.008	—
Exportação	451.296	757.326
Consumo	2.000	4.000

Algodão

RECIFE, 22

	Hoje	Ant.
Preços de:		
Matas tipo 5-Comp.	400,00	400,00
Sertões tipo 5-Comp.	477,00	470,00
cas de 60 quilos	1.406	868
Desde 1.o de set.	104.628	105.222
Exportação	—	—
Existência	39.785	39.079
Consumo	700	700

Compradores:

TERMO

S. PAULO, 22

	Abert.	Fech.
Dezembro, 1955	26.80	27.20
Março, 1956	28.35	28.95
Maio, 1956	28.40	29.00
Julho, 1956	29.00	29.60
Outubro, 1956	29.15	29.75
Vendas	—	130.000
Mercado	Calmo	Calmo

DISPONIVEL

Tipos	Hoje	Ant.
3	30.40	30.40
3 1/2	30.20	30.20
4	29.67	29.67
4 1/2	29.33	29.33
5	28.00	28.00
5 1/2	26.33	26.33
6	22.20	22.20
6 1/2	20.33	20.33
7	19.27	19.27
8	17.73	17.73
9	17.33	17.33

NOVA YORK, 22

	Abert.	Fech.
Dezembro, 1956	34.20	34.32
Março, 1956	33.16	33.42
Maio, 1956	32.64	32.90
Julho, 1956	31.39	31.73
Outubro, 1956	29.26	29.40
Dezembro, 1956	29.03	29.26
Amo. Up. Milds	—	35.10

Na abertura - Irregular, com alta de 5 e baixa de 1 a 10 pontos.

No fechamento - Estável, com alta de 7 a 28 pontos.

Cacau

NOVA YORK, 22

	Abert.	Fech.
Dezembro, 1956	30.60	30.25
Março, 1956	31.36	31.12
Maio, 1956	31.59	31.50
Julho, 1956	31.90	31.80
Setembro, 1956	32.17	32.09

Na abertura - Estável, com baixa de 10 a 20 pontos.

No fechamento - Apenas estável, com baixa de 25 a 45 pontos.

Vendas - 171 contratos.

Trigo

Fechamento

CHICAGO, 22

	Hoje	Ant.
Dezembro, 1955	2.0375	2.0437
Março, 1956	2.0572	2.0600

STOCK EXCHANGE DE LONDRES

LONDRES, 22

	COMPRADORES Hoje £ s d	PLANO L Anteriores £ s d
TITULOS ESTRANGEIROS:		
FEDERAIS		
Conversão 1910 4%	49-10- 0	49-10- 0
Empréstimo de 1913 5%	40- 0- 0	40- 0- 0
ESTADUAIS	11- 0- 0	11- 0- 0
Distrito Federal 5% (Nacionalizado)		
Rio de Janeiro, 1927 7%	37- 0- 0	37- 0- 0
Bahia, 1928 5%	34- 0- 0	34- 0- 0
TITULOS DIVERSOS:		
Bank of London & South America Ltd	5- 8- 9	5- 8- 9
São Paulo Gas Co Ltd (Preferenciais	6-10- 0	6-10- 0
Cables & Wireless Ltd Ordinárias	2- 1- 3	2- 1- 3
Wilson Sons & Co.	0- 1- 7	0- 1- 7
Imperial Chemical Industries Ltd.	2- 7- 1	2- 7- 1
Lloyd's Bank, Ltd ("A" Shares)	2-17- 6	2-17- 6
Rio Flour Mills & Granaries Ltd	1-11-10	1-11-10
São Paulo Railways Co. Ltd Ações 10 por cento	0- 2- 1	0- 2- 1
TITULOS BRASILEIROS		
Consols 2 1/2%	57-10- 0	57-12- 6
Emp. de Guerra Britânico, 3 1/2% - 1927/47	76-15- 0	76-17- 6
Shell Transport Trading	6-17- 3	6-15- 3
Canadian Eagle Oil	2-11- 3	2-11- 0
Royal Dutch Petroleum	61- 5- 0	59-10- 0

Panorama Econômico — NO BRASIL E NO MUNDO

Ênfase à utilização da energia nuclear, com finalidades pacíficas

O nosso país, ao que tudo indica, está pensando, seriamente, na utilização próxima da energia nuclear, evidentemente, com finalidades pacíficas. Duas medidas, de real importância, nos induzem a isso: a remessa, pelo Conselho Nacional de Pesquisas, aos EE. UU., de brasileiros a fim de se familiarizarem com os segredos do átomo; e a aquisição de dois reatores: o primeiro a ser instalado em São Paulo e outro no Rio.

Outra providência, também, de grande vulto deveria ser adotada, como a regularização da mineração de materiais de desintegração nuclear, assim o tório e o urânio. Quanto à formação de técnicos, julgamos que deveria se processar em escala maior do que a que está se processando, no momento a fim de que o país, em pouco tempo, pudesse contar com uma equipe de especialistas no campo da energia atômica.

Um engenheiro patrício, recentemente diplomado nos Estados Unidos, de volta ao Brasil, declarou, textualmente, que "as tarifas não compensam o investimento em energia elétrica". Aduziriamos a isso outro argumento: Enquanto que a energia nuclear não envolve o problema do armazenamento dágua, a elétrica, de nenhuma maneira, pode prescindir de seu concurso. Isto, aliás, se observa periodicamente nesta capital, nos períodos de estiagem, quando sofremos as consequências de um racionamento, que não somente perturba as atividades domésticas, como, sobretudo, as da indústria e do comércio em geral, com pesados reflexos para a economia nacional.

Acrescente-se a isso, ainda, o fato de que a produção de energia é considerada pelos técnicos mais econômica do que a elétrica, e, certamente, de maior eficácia pelos motivos já apontados.

O Brasil precisa, para ampliação de seu parque manufatureiro, de aumentar a sua potência elétrica, porque 3 milhões de KW não são suficientes para movimentar a sua indústria que, dia a dia, cresce e se amplia, exigindo, a cada passo, maior fornecimento de eletricidade, independentemente dos contratempos climáticos.

As minas de Morro Velho

LONDRES, 22 (AFP) — Causou certa sensação na City a notícia dada hoje de que o conselho de administração da sociedade de minas de ouro «St. John d'El Rey Mining Company» vai realizar uma reunião na próxima quinta-feira, nesta capital. A «St. John d'El Rey» é uma das mais antigas sociedades de minas de ouro do mundo, fundada em 1830. Nesse ano, comprou pela modesta quantia de 56.000 libras a mina de ouro brasileira de Morro Velho.

Seu melhor ano foi em 1944, quando extraiu 560.000 toneladas de minério. Mas em consequência de conflitos trabalhistas e outros fatores, o número caiu para 311.000 toneladas em 1953. O dividendo, por seu lado, foi reduzido de 10 para 2,5 por cento, enquanto que os lucros se tornaram irrisórios.

De outra parte, espalhara-se o boato na City de que a mina estava completamente esgotada, mas há um ano foi anunciado que um novo minério de bom teor havia sido descoberto e afirma-se agora que a mina poderá ser explorada ainda por longos anos. Finalmente, observou-se recentemente um reinício das atividades das ações na Bolsa, e que seria, segundo se diz, por conta de compras norte-americanas.

A companhia é atualmente presidida por Lord Batacavan, primeiro presidente do Parlamento da Irlanda do Norte.

Produção nacional de borracha

Foi recebido em audiência pelo Conselho Nacional de Economia o sr. dr. Cassio Fonseca, vice-presidente da Comissão Executiva da Defesa da Borracha, que se fêz acompanhar dos srs. Levy de Campos Moura e Eduardo Nelson Corrêa de Azevedo, Secretário e Assistente Técnico da referida Comissão.

Em minuciosa esplanação, seguida de debates com os Conselheiros presentes, foram passados em revista os problemas da produção e do consumo daquela matéria prima, tendo em vista o desenvolvimento, nos últimos tempos, da indústria nacional que a utiliza.

No transcurso de sua exposição, o sr. dr. Cassio Fonseca declarou que em consequência de uma série de fatôres a produção nacional de borracha natural tenderia a ficar estabilizada em tôrno dos níveis atuais, da ordem de 25 mil toneladas anuais, pêso sêco. Acrescentou que levando em conta que as nossas necessidades de artefatos de borracha crescem, anualmente, de 5 a 7 por cento, as necessidades da indústria obrigariam a em 1965 uma importação da ordem de 40 mil toneladas, o que significava, uma despesa em dólares, nas cotações atuais, superior a 16 milhões de dólares.

Entre as medidas que julgava adequada para sanar essa falha, indicou a racional plantação de seringais, a fim de suprir as nossas necessidades futuras e a fabricação de borracha sintética no país — para cuja execução se consignava óbices difíceis de remover.

Exportações paulistas de frutas

S. PAULO, 22 (Asapress) — No mês de outubro último as exportações paulistas de frutas cítricas, pelo porto de Santo, montaram à 27.118 caixas, das quais 24.695 se destinaram à Argentina e 2.423 à Inglaterra.

Com aquele total, as remessas efetuadas no corrente ano, até outubro atingiram o volume de 484.736 caixas.

Em igual período do ano passado os embarques de frutas cítricas pelo pôrto de Santos, com destino ao estrangeiro, haviam somado 275.150 caixas. Em cotejo com o movimento de 1955, verifica-se, no ano em curso, aumento de 76,2 por cento. Tal melhoria, segundo assinalamos recentemente, deriva principalmente do tratamento cambial dispensado àquele produto.

Posição do Brasil no comércio da América Latina

A America Latina obteve um saldo comercial de 144 milhões de dólares em suas transações com os Estados Unidos, durante o primeiro semestre do corrente ano, em comparação com um substancial deficit, registrado no último semestre do ano passado. A informação é divulgada pelo relatório trimestral do Chase Bank, dado à publicidade no mês de setembro.

Para que as repúblicas latino-americanas possam colher todos os benefícios da atual prosperidade mundial, segundo a opinião dos diretores daquela respeitável organização bancária, terão de solucionar, com urgência, quatro problemas fundamentais: inadequado sistema de poupança e de investimentos, inflação, escassez de gêneros alimentícios e de combustíveis e desenvolvimento impróprio da produção para exportação.

Neste ano, as tendências comerciais são favoráveis para os países da América Latina que exportam matérias-primas, como o México, o Peru e a Venezuela, os quais estão desfrutando, neste momento, de uma alta receita de divisas. Consideradas em conjunto, as vinte repúblicas latino-americanas importaram 1.500 milhões de dólares de mercadorias americanas no primeiro semestre do corrente ano, enquanto as suas exportações para os Estados Unidos elevaram-se a 1.600 milhões de dólares.

Muito embora os fatores acima apontados os países latino-americanos, que dependem diretamente das exportações de café, encontramse em uma posição de incerteza, em face das dificuldades de qualquer previsão sôbre a tendência dos negócios cafeeiros. Com os preços do café já mais baixos do que os do ano passado, muitos dos países produtores da rubiácea terão neste ano uma receita de comércio exterior inferior à de 1954.

Sègundo aquêle mesmo relatório, o Brasil deverá ser uma das poucas exceções a êsse respeito, pois é descrito como "tendo uma das economias de crescimento mais rápido do mundo", apesar dos seus sérios problemas de inflação e de escassez de divisas. A exportação brasileira de café, referente à safra de 1954/55, caiu para 10,8 milhões de sacas, ou sejam 3,5 milhões de sacas a menos do que no ano antecedente. Se o Brasil puder voltar ao seu volume normal de exportação, durante a corrente estação, não será difícil terminar o ano de uma maneira mais satisfatória na base de 50 cents por libra do que realizou em 1954, com a média de 66 cents por libra-pêso.

Sôbre as perspectivas futuras, o relatório do Chase Bank conclui: "com a produção e o comércio mundiais batendo, neste ano, todos os recordes, as condições mostram-se, mais uma vez, favoráveis para o progresso dos países menos desenvolvidos. Se as repúblicas latino-americanas tirarem vantagem, da atual situação, mediante a execução de uma acertada política econômica, não há a menor dúvida de que estará assegurado, por muito tempo ainda, o seu presente surto de progresso".

Dívidas dos bancos norte-americanos

NOVA IORQUE, novembro (AN — SINB) — As dívidas dos bancos norte-americanos para com os bancos da Reserva Federal aumentaram em virtude de terem diminuido as reservas em dinheiro dêsses estabelecimentos. Além de ter mantido abertas suas seções de redesconto e de ter comprado 51 milhões de dólares de apólices do Tesouro, os bancos da Reserva não adotaram medidas destinadas a aliviar o quadro do crédito.

Essa conjuntura refletiu-se em Nova Iorque na forma de um aumento de 101 milhões de dólares nos créditos comerciais, levando o total correspondente às proximidades do «record» estabelecido em 24 de dezembro de 1952.

Debate sôbre o preço do café

SANTOS, 22 (Asapress) — Na mesa redonda, realizada na Associação Comercial de Santos, por ocasião da visita da comissão de deputados norte-americanos a esta cidade, debateu-se durante uma hora o problema do «preço do café», nela tomando parte exportadores e produtores de café, entre estes os srs. Geraldo Gomide de Melo Peixoto (presidente da Associação), Alceu Mc Ferreira, Carlos Wysling, Pedro Leite Barreira e William Reiner. Serviu de intérprete o sr. Claude Villareal, do USIS de S. Paulo.

Durante os debates, os deputados norte-americanos fizeram sentir a preocupação do seu povo pela forte oscilação do mercado, nestes últimos anos. Entendem que a alta exagerada de preço é um perigo para a expansão do consumo, podendo até acarretar uma mudança de hábito, no povo norte-americano, em favor do chá.

Os representantes brasileiros, respondendo aos visitantes, explicaram que a geada, responsável pela destruição de vastas lavouras numa das mais promissoras regiões — norte do Paraná — afastou o fantasma da superprodução, atingindo, a posição estatística, um relativo equilíbrio. E argumentaram os membros da Associação Comercial que, embora se admita que a tendência da produção mundial seja por um incremento, ela é até desejável, pois, a progressão do consumo é saudável e perfeitamente admissível.

Na opinião dos parlamentares, o que mais tem prejudicado a compreensão do problema «custo do café», para as donas de casa ianques, têm sido as altas violentas ocorridas a partir da geada de 1953. Dizem êles que são considerados satisfatórios os preços atuais e que o requisito essencial do retôrno à normalidade de nossa exportação para os Estados Unidos é a estabilidade de preços.

Cotação do cacau e do café

PARIS, novembro (AN - SINB) Na sua revista semanal sôbre os mercados internacionais, o semanário especializado «Express Documents» divulga o seguinte: «Os produtos coloniais apresentam novos sinais de fraqueza. E' êsse, sobretudo, o caso do cacau, já que os compradores se abstêm, à espera das últimas notícias provenientes da Costa do Ouro. Os «Marketing Boards» encontram sérias dificuldades para escoar seu cacau dentro de condições favoráveis e devem, em consequência, fazer novas concessões.

O café sustenta-se de forma mais estável, principalmente no Havre, onde os vendedores fortificam a sua resistência. Mas tudo indica que haverá uma queda nas cotações do produto brasileiro assim que termine a procura destinada à reconstituição dos estoques. Essa paralização provocará nova baixa em Nova Iorque.

O mesmo acontece com o açúcar, cujos preços, depois de se haver mantido firmes durante longo tempo, acabam de cair sèriamente, descendo mesmo abaixo do mínimo previsto pelo Acôrdo Internacional.

Quanto à borracha, após ter conhecido uma extraordinária euforia a partir de junho, na última semana caiu de tal forma que as autoridades começam a alarmar-se. Estas acusam a especulação de criar condições que não se encontram em relação com a lei da oferta e da procura. Convém, entretanto, assinalar que os técnicos norte-americanos encontraram a fórmula para uma nova borracha sintética que substitui de maneira perfeita o produto natural em determinados domínios onde seu uso havia sido até agora impossível.

Por outro lado, sabe-se que a administração dos Estados Unidos pretende introduzir novas modificações no seu sistema de compra, o que veiu aumentar o mal estar».

Progressos da Corporação Internacional

NOVA YORK, (A.N.-SINB) — Foram feitos progressos na preparação do "International Finance Corporation" (filiado ao "International Bank of Reconstruction and Development), quando o Canadá e a Grã-Bretanha assinaram a convenção já apoiada por 18 países. Mais 28 nações se interessam pela organização, que passará a funcionar quando 30 países tiverem subscrito 75 milhões de dólares. Os maiores acionistas são os Estados Unidos, com US$ .. 35.168.000 e o Reino Unido, com US$ 14.400.000. O IFC tem em mira, sobretudo, empreendimentos produtivos, associando-se ao capital privado, especialmente em zonas muito desenvolvidas.

Expansão econômica francesa

ESTRASBURGO, 22 (AFP) — «E' preciso prosseguir no esfôrço de expansão econômica que constitui atualmente o melhor de nossas esperanças» — declarou o sr. Pierre Pflimlin, ministro das Finanças e Assuntos Econômicos, no decorrer de uma reunião do Conselho Geral do Baixo-Reno, do qual vem de ser ré-eleito presidente.

O ministro inicialmente mostrou a evolução favorável da situação econômica francêsa. No plano do comércio exterior, as exportações durante os 10 primeiros mêses de 1955 aumentaram de 140 bilhões. A balança de pagamentos da França com o estrangeiro se tornou positiva.

Acentuando que o aumento dos haveres franceses em ouro e divisas, e o aumento da economia, provam a consolidação da moeda, o sr. Pflimlin declarou que, graças à expansão econômica, a França podia encarar o ano de 1956 com confiança, mas que o país devia se impor as disciplinas necessárias para assegurar a salvaguarda da moeda e a manutenção da estabilidade dos preços.

UM SONHO

Primeiro Plano

Era um homem muito rico, falava francês e se vestia como um dos potentados da India. Mas tinha feito a sua fortuna investindo capitais em poços de petróleo norte-americanos, mentindo e roubando. Falava também (mal) inglês. Por um momento, apareceu de óculos, chapeu de couro e um só ôlho, fitando-me com um olhar mau. Mas abriu-se num sorriso e perguntou-me: "O senhor que é da imprensa não quer visitar o meu reino? Se interessar, poderá escrever depois uma reportagem". Intimidado, respondi-lhe que ultimamente eu só me dedicava à poesia. "Pois, escreva uma ode", comandou êle, pegando-me pelo braço.

Montei na garupa, e fui com êle a seu reino. Quando perdia o equilíbrio, Sua Majestade dava-me um safanão. Cheguei. Explicou-me, diante de uma enorme cidade, onde se viam ruas e casas, que só roubara e matara por um ideal. Os aleijados, os doentes tinham quem velasse por êles: os bons, os virtuosos, eram elogiados nos jornais. Êle tomara, no entanto, o partido dos maus, dos que são repelidos, presos, detestados.

"Este é o pavilhão dos tarados", apontou-me um edifício. "Acolá (disse realmente acolá) "é o pavilhão dos ladrões, dotado de uma loja maior do que a Sears, onde êles roubam à vontade".

Chegaramos a um ginásio cheio de quadras para esporte. Disse-me que ali estava, por assim dizer, o núcleo de sua filosofia: era o pavilhão dos que não gostavam de banho. Ali podiam fazer ginástica à vontade sem que ninguém lhes obrigasse ao banho. Mesmo porque proibira as torneiras. Comentou para mim, com um sorriso: "Eram uns desgraçados, agora são felizes e ninguém mais os humilha".

Iamos de pavilhão em pavilhão. Vi uma grande sala, atopetada de gente, enquanto um homem falava eloquentemente. Era o pavilhão dos covardes; o orador exaltava a covardia e o medo e lhes libertava de todos os complexos.

"E os assassinos?" — perguntamos, meio receiosos. "Podem matar à vontade. Para isso, tenho contrato com exclusividade com o Sindicato dos Suicidas".

"Como vê, meu caro jornalista" — prosseguiu, com a mão em meu ombro — "Colombo descobriu a América mas eu descobri o mundo interior".

Achei a sua frase confusa mas fiquei calado. Subi a um avião de dois lugares. Êle iria mostrar-me o pavilhão dos gulosos. Mas o avião se transformou em tapete voador, e eu caí com um grito.

REGISTRO

ANIVERSÁRIOS

FAZEM ANOS HOJE

SENHORES:

Dr. Raul de Góis; Alvaro Moreira; Ari Machado Pavão; Antônio Roberto de Arruda Botelho; Paulo Clemente de Sousa Dantas; engenheiro Paulo Gomes Braga; Milton Soares Carneiro; Humberto Fernandes; José Custódio Barriga Filho; Luís de Barros; professor Francisco Rimoli; Leopoldo Pereira de Sá; Sinésio Pereira Lira; Alberto Silva Monteiro; Severino dos Ramos Bezerra; Domingos Fleury da Rocha; Darcí Teixeira Monteiro; Geraldo Barroso; Edson Simões de Almeida.

— Transcorreu ontem, o aniversário natalício do professor Luís Pinheiro Guimarães, figura de marcante projeção nos círculos científicos e educacionais, na sociedade carioca e no turfe, onde tem atuação ativa, como diretor do Jockey Club Brasileiro, onde exerce o cargo de 1.º secretário. Seus inúmeros amigos e admiradores, aproveitando a passagem dessa data, prestaram-lhe justas e significativas homenagens.

SENHORAS:

Elza Simões de Almeida; Mercedes Castelo Branco; Maria Aparecida Paciello; Nair de Azevedo Mateus; Alzira de Melo Franco; Rute Carvalho de Melo.

NASCIMENTOS

Regina Maura, filha do casal Etelvino de Morais.

CASAMENTOS

Com a srta. Neusa de Castro Bastos, filha do sr. Mário de Andrade Bastos e da sra. Palmira de Castro Bastos, casa-se no dia 10 de dezembro o sr. Nilo Constantino Chaves, às 18,30 horas, na matriz de N. S. das Mercês.

CONFERÊNCIAS

O professor Antônio da Silva Melo, diretor-científico da "Revista Brasileira de Medicina" e representante do Brasil na UNESCO, visitou recentemente o Estado de Israel, a convite do Centro Cultural Brasil-Israel.

Na quarta-feira, 30 de novembro, às 20,30, no auditório do Centro Israelita Brasileiro, na Rua Barata Ribeiro, 489, relatará o professor Silva Melo sôbre suas observações e impressões de Israel.

Sociedade Brasileira de Cultura Inglesa — O prof. Abgar Renault da Universidade de Minas Gerais fará uma conferência sob o título: "Poetas Românticos Ingleses", no dia 24, quinta-feira, às 6 horas no salão da SBCI, na Avenida Graça Aranha, 327, 3.º. A conferência será proferida em português. A entrada é franqueada ao público.

FESTAS

A Orquestra Tabajara, sob a direção de Severino Araújo, promove para o dia 17 de dezembro uma festa dançante, nos salões do High-Life Club em comemoração do seu 10.º aniversário.

BALLET

O Curso de Ballet Ana Pawlova, promove para o dia 4 de dezembro, uma festa no auditório da Associação Brasileira de Imprensa para o encerramento do seu ano letivo.

Chama-se Cristina Schettini e é uma das melhores bailarinas de fralda do curso de Ballet "Ana Pawlova". No próximo dia 4 de dezembro, Cristina estará firme na ABI e eu também

Fato em foco

ANTEONTEM fui um sujeito cercado outra vez. Convocado às pressas, compareci ao meu front armado de entusiasmo, máquina de escrever, reserva de 20 maços de cigarro, um gravador portátil e um vidro de "pervitin".

Pois bem.

Quis, à certa altura, me locomover e não havia taxi. Fiz sinal para um tanque dêste tamanho e o seu condutor (carrancudo) nem me deu bola. Pelo que dei no pé, em direção ao quase prisioneiro Odlawso Fernandes, um tanto nervoso e cheio de palavras.

Contou êle:

— Amigo Galeno, boa tarde: fui bancar o tal nas imediações da casa do Café e fui pilhado por um PE que, sem educação, me sacudiu e me empurrou numa oferta de Gebara, sempre Gebara. Felizmente consegui escapar e a minha escapação foi o melhor "flagrante do dia" da minha carreira, numa supervisão do jornalista Creso Mesquita.

(Penalizado, fiquei calado como um tomate!).

Testamento

EM meio à confusão de tropas espalhadas pelas ruas, eis que surge o chá com torradas, isto é: a lourice andante de Gladys dentro de um vestido muito good.

Chega, cumprimenta, distribui fotografias, vários sorrisos, alguns gestos líricos e fica à disposição de assuntos Ênio Santos, recém-chegado de uma pescaria nos domínios do maestro Peruzzi.

Dez minutos depois, pensa em regressar à sua base, em Copacabana. E pergunta:

— Como é que vai ser?

Resposta de Ênio:

— Aqui o papai não sabe.

E Gladys, assumindo uma pose teatral, diz isto:

— Bem. Se eu morrer, deixo todos os meus bichinhos para os telespectadores-mirins da TV-Rio, as 50 histórias para você e a minha lourice para o Galeno escrever louramente sôbre.

Faz meia volta volver, deixa convite para um uisque-amigo na próxima terça-feira em sua residência e antes de ganhar a escada, conta episódios Lídia Matos e Urbano Lóes por algumas ruas belorizontinas.

Nota alaore

POR motivos que escapam à minha alçada, não foi apresentado na TV-Tupi, com Rodolfo Mayer, o famoso "Cântico dos Cânticos".

Sorte minha!

Duelo musical

ESTÃO duelando, musicalmente, os compositores Ataufo Alves-Mirabeau. E dizem que a coisa irá num crescendo até chegar ao ponto de xingar a mãe em ritmo de samba.

(Vamos aguardar).

Pausa para pensação

DAISY de Aquino Corrêa!

Nota sôbre Maria Simoneti

ACABA de gravar o bolero "Nunca é tarde demais" (premiado no Festival de S. Remo) e o beguine "Fique junto a mim" (sucesso mundial) que eu ainda não tive o prazer de ouvir...

De qualquer maneira, Simoneti é tôda boa, tanto no físico, como na voz e merece umas pinceladas de quando em quando!

Agin[illegible]

AINDA não tive o prazer de papear com os senhores que funcionam na Cooperativa de Autores Musicais. Nem sei mesmo seus nomes. Tampouco os apitos que tocam.

Entretanto, a bem da verdade, devo dizer que os rapazes que trabalham dentro da citada organização estão caprichando que é uma beleza, envidando todos os esforços para que os compositores (quando nada) apareçam e mantendo um serviço de "public-relations" dos melhores que há no gênero.

Como autor, cumprimento daqui a senhora Cooperativa bem assim seus cabeças.

Repar[illegible]

SOU de opinião que a Mayrink Veiga devia colocar uma vinheta musical suave, nos momentos em que se encontrassem as possantes emissoras de ondas médias e curtas.

Ficaria chic.

Os melhores

VEM aí o concurso dôr de cabala, isto é: dor de cabeça, de todos os anos, por culpa do senhor Anselmo Domingos. Se votarei ou se não votarei, não posso dizer nada, porque ainda estou fulo dentro da roupa por causa de uma rasteirice de triste memória.

Entretanto, tenho cá, engatilhados, os meus melhores e possa adiantar, pra satisfazer a curiosidade de uma leitora que me escreve sempre (Elza Martins Pereira) que alguns atendem pelos nomes de Angela Maria, Paulo Gracindo, Oduvaldo Cozzi, Ataulfo Alves ou Nazareno de Brito, David Nasser, Silvia Teles, Francisco Anysio e Matinhos.

Até lá, teremos pela frente muito pano pra manga!

Elegê[illegible]

ACHO que o meu candidato está vitorioso. Salvo traição de alguns eleitores, Francisco Abreu papará um dos 10 lugares e TOMARÁ POSSE de qualquer maneira!

Convit[illegible]

A DIRETORIA do Curso de Ballet "Ana Pawlova convida para a festa de encerramento do ano letivo, no próximo dia 4 de dezembro, às 16 horas, no auditório da Associação Brasileira de Imprensa e avisa que estará assim de bailarinas de fralda.

(Lá estarei com todo prazer).

Reapar[illegible]

TONY Mayrink Veiga contou tempo anteontem. Inaugurou, pois, nova idade e com muitos abraços, desejos de mil felicidades, cumprimentos de tôda espécie e um carinho todo especial.

(Tony é uma das melhores praças circulantes do "Society").

Viagem

AO que estou informado, o senhor Antenor Mayrink Veiga está de malas prontas para uma viagem à Europa. Vai aterrissar em vários países, rever e conhecer novas terras e — por que não? — descansar um pouco!

(Feliz decolagem, doutor!).

Excelente

MUITO boa a página radiofônica do vespertino "Diário da Noite". Sob a direção do jornalista Chamusca, está surgindo diariamente repleta de notícias e reportagens interessantes sôbre a movimentação de tôdas as emissoras, desmentindo assim os boatos circulantes de que seria uma espécie de boletim exclusivo das Associadas.

(Daqui envio um "fiu-fiu" à página alface da minha simpatia).

Bilhe[illegible]

MEU caro Al Neto:

Estão contando uma porção de coisas de você. Dizem que você deixou a TV?Tupi porque brigou com não sei quem; que você não concordou com determinada bossa do senhor Guilherme Figueiredo; que você acabou fazendo beicinho, batendo com o pé e mandando todo mundo às favas — perdendo a linha lamentavelmente e um mundo de outras coisas (inclusive coisas rasteiras) que você teria praticado, de cachimbo, alfinete no colarinho e cabelo bem penteado.

O que há de verdadeiro, professor?

Há fundamento n[illegible] que dizem? Você, realmente, andou fazendo o brabo com a direção da TV-Tupi ou tudo não passa de um fim de contrato natural e com armas e bagagens já voltadas para a TV-Rio?

Pra seu govêrno: ontem, uma jove me telefonou e disse o diabo de ve — que eu sei um sujeito boa pra inteligente e incapaz de um expedie desleal.

O que houve, afinal, Al?

Foto

NELSON Gonçalves atravessa a Avenida pendurado no braço de Lourdinha Bitencourt. Está de capa, topete, bigode, galocha, guarda-chuva, sorriso na boca, sucesso nos olhos e ligeireza nos passos.

(Lourdinha aproveita pra ser ruiva e simpática).

Debut

POR ocasião dos debates em tôrno do impedimento do senhor Café Filho, fez o seu "debut" na Câmara o locutor esportivo (todo bom) Waldir Amaral, que rima com Continental.

Waldir ficou entusiasmado com a movimentação do jôgo, digo, dos trabalhos e prometeu voltar outras vezes.

Solid[illegible]

CRUZARAM anteontem na "terra de ninguém" os senhores Helio Fernandes e Heitor Muniz. Felizmente não houve nada de mais, a não ser a presença de Marly Sorel e alguns contínuos.

Rádio & TV — Ricardo Galeno

A temporada no Municipal

Artes — Antônio Bento

Não há dúvida que o público carioca tem mostrado receptividade em relação aos espetáculos de ballet ora realizados no Municipal. A frequência aumenta de ano para ano, ao mesmo tempo que melhora o nível dos artistas de seu Corpo de Baile. Segundo a nota agora divulgada pelo Municipal, a Temporada de 1955, além de ter sido a mais extensa jamais realizada com os elementos do próprio teatro, foi igualmente a que apresentou um grupo mais brilhante de celebridades internacionais.

A série de espetáculos teve início com a participação de Violetta Elvin e John Field, que alcançaram enorme sucesso. A bailarina é atualmente a substituta de Margot Fontaine no "Sadler's Wells" de Londres, o que bem mostra a sua classe excepcional.

Viria depois a Temporada, em 2 turnos, ainda agora em curso, começando com a exibição sensacional de Nora Kovak e Istvan Rabowsky, dos melhores bailarinos do mundo na atualidade.

Para o turno final, que termina esta semana, foram contratados Leonide Massine, o grande coreógrafo moderno, o regente Josef Levine, os bailarinos Lupe Serrano, Michael Lland, Maria Tallchief e Eglevsky, além de três solistas do "Ballet-Theatre" e de outros três do Teatro Colon, de Buenos Aires.

Maria Tallchief e Eglevsky, contratados por três semanas, só puderam dançar aqui durante uma semana, em face de lamentável acidente no pé da bailarina. Felizmente, a ausência da Fallchief foi suprida por Lupe Serrano, outra bailarina de fama internacional, contratada pela Comissão Artística do Teatro Municipal para dar maior realce à Temporada. E, realmente, a artista do "Ballet-Theatre" conquistou a admiração da platéia pelas suas atuações de realce nos diversos números de que participou.

A viagem de Leonide Massine ao Brasil deve-se ainda ao desejo da Comissão Artística do Municipal de pô-lo em contato com o nosso Corpo de Baile, que teve assim oportunidade de trabalhar durante várias semanas, com o famoso artista, beneficiando-se de seus ensinamentos e interpretando alguns dos seus bailados, entre os quais "O Tricornio" "Gaieté Parisiense" e "Hino à Beleza", este último criado no Rio, com música de Francisco Mignone.

Dançando ao lado de estrêlas de fama mundial, os elementos do nosso Corpo de Baile, com Tatiana Leskova à frente, vão ganhando classe e experiência, de modo a equiparar-se aos artistas dos conjuntos estrangeiros.

Foi este precisamente o objetivo artístico visado pelo Teatro Municipal ao organizar a extensa e brilhante Temporada de Ballet de 1955.

Os dados que o Teatro Municipal apresenta sôbre os espetáculos deste ano são verdadeiros, cabendo ainda ser relembrado o êxito da excursão de seu Corpo de Baile ao Nordeste, inaugurando uma praxe que deverá ser intensificada no futuro, visando o desenvolvimento da coreografia artística no país.

—

HOJE, A ÚLTIMA RÉCITA DE GALA

Realizar-se-á hoje, quarta-feira, à noite, a sexta e última récita da Assinatura de Gala, com o seguinte programa, já amplamente divulgado: "Proteo", música de Debussy, coreografia de David Lichine e cenários de Wilson Reis e Catelli; "Pas-de-deux", do bailado "Casse-Noisettes" de Tchaikowsky, com Lupe Serrano e Michael Lland; "Mefisto-Valsa", música de Liszt, coreografia de Marila Gremo, com Lupe Serrano no papel principal; e, finalmente, encerrando o espetáculo, o mais famoso dos bailados de Leonide Massine, — "Gaieté Parisiense", música de Offembach, coreografia de Massine e cenários de E. de Beaumont e L. Massine, com Tatiana Leskova no principal papel, sob a regência do maestro Joseph Levine.

Amanhã, quinta-feira, às 17 horas, realizar-se-á uma Vesperal extraordinária, a preços populares, com o mesmo programa da Récita de Gala desta noite.

NOTÍCIAS

Teatro — Francisco Pereira da Silva

"NÃO SE SABE COMO" – conforme já está sendo amplamente divulgado, o Rio contará, a partir de 1.º de dezembro, com uma casa de espetáculos, instalada no 1.º andar do Hotel Glória. Trata-se do *Teatrinho de Arena do Hotel Glória*, que possui as mesmas características do Teatro de Arena de São Paulo, ou seja, um palco tipo picadeiro, circular, situado no centro da platéia. A platéia possuirá 120 lugares, colocados em dois semi-círculos, em tôrno do palco. Ambiente refrigerado. O bar e o passeio, para os intervalos dos espetáculos, estão situados no segundo andar do Hotel, subindo por um lance de escada.

Deverá vir inaugurar o Teatrinho de Arena do Hotel Glória o grupo Teatro de Arena, de São Paulo, que aqui se exibirá profissionalmente pela primeira vez. Êle é comandado por José Renato e Eva Wilma, e a peça a ser estreada, para uma rápida temporada de 15 dias, será "Não se sabe como" (Non se sa come), de Luigi Pirandello, em tradução de Rugero Iacobbi.

Caso a companhia faça sucesso a temporada será prolongada, com outro original de Pirandello, seguindo-se "À margem da vida" (The Glass Menagerie), de Tennessee Williams, o atual sucesso do Teatro de Arena, em São Paulo.

—

"O TEATRO INGLÊS DA ATUALIDADE" – foi este o tema da excelente conferência que Miss Claude Vincent, crítico teatral da "Tribuna da Imprensa", pronunciou segunda-feira passada no salão da SBAT (Curso de Literatura Teatral promovido pela ABCT).

—

REPERTÓRIO DA CIA. TÔNIA CARRERO-PAULO AUTRAN — Adolfo Celi já escolheu cinco excelentes peças que deverão figurar na primeira temporada da Cia. Tônia Carrero-Paulo Autran, a ser iniciada em março do próximo ano, no Teatro Dulcina. São elas: "Otelo", de Shakespeare (para a estréia da companhia); "A Viúva Astuciosa" (La vedova scaltra), de Goldoni; "O Homem e as Armas" (Arms and the Man), de Shaw; "Entre quatro paredes" (Huis Clos) de Sartre e "A Cantora calva" (La Cantatrice chauve), de Ionesco.

—

"IDOMENEU" – do poeta José Paulo Moreira da Fonseca, será o próximo original a ser lançado no Teatro Duse, sob a direção da professôra Maria Paula.

—

"NOSSA CIDADE" NO RIO GRANDE DO SUL – dia 17, em Pôrto Alegre, o Clube de Teatro da FEURGS apresentou sob a direção de Carlos Murtinho – e com imenso sucesso – a já clássica "Nossa Cidade", de Thornton Wilder.

—

DIA 7 "O SEDUTOR" – Eugênio Kusnet ultima os ensáios de "O Sedutor" (Il Seduttore), de Diego Fabbri, que o TBC deverá apresentar no Ginástico no próximo dia 7 de dezembro. Assim "Santa Marta Fabril S. A." só continuará em cartaz (a preços populares) por mais duas semanas.

—

ZAQUIA JORGE – continua apresentando, com absoluto êxito, no Teatro Madureira, a revista de sua autoria e de A. Bredas, "Pintando o Sete". No elenco estão: Zaquia Jorge, Ubi Viana, Áurea Paiva, Saluquia Rentini, A. Arruda, Anabela, Aguinaldo Rocha, Neli Lopes, Eros Delmar e as "Azquia's girls 1955".

—

REVERENCIANDO A MEMÓRIA DE HÉLIO RODRIGUES – sexta-feira, dia 25, vão os Artistas Unidos reverenciar a memória de seu fundador, o saudoso dr. Hélio Rodrigues, cujo falecimento se registrou, há dois anos, naquela data. Os elementos do Teatro Copacabana comparecerão incorporados, às 16 horas, no Cemitério de São João Batista e depositarão flores no túmulo 16.802, na Quadra 16, onde repousa a figura daquele que tanto fêz pelo nosso teatro.

Ouçam todas as QUARTAS FEIRAS
na RÁDIO MAYRINK VEIGA
A CIDADE se DIVERTE
PRODUÇÃO DE HAROLDO BARBOSA
PATROCÍNIO DA NATA MÁQUINAS DE COSTURA • BUENOS AIRES, 192

POEMAS EM LP

Discos em Destaque — Alberto Rego

O cantor Dick Haymes já entrou em entendimentos com Don Ciccilo, da «Boite Lord», de S. Paulo, para uma temporada artística. Fala-se também que o esposo da famosa Rita atuará na TV Record.

—:o:—

Gravações antigas foram incluídas no LP da Colúmbia intitulado: «As inesquecíveis Melodias de Jerome Kern», com Kostelanetz e Sua Orquestra. Mesmo assim, é um prazer ouví-las.

—:o:—

Ivou Curi assinou contrato para uma temporada em Cuba, Venezuela e México.

Acaba de entrar em vigor a convenção universal sôbre os direitos do autor, após haver decorrido o prazo de três anos de sua redação, em Genebra, por ocasião de uma conferência geral dos Estados filiados à UNESCO. Nada menos de que quarenta países subscreveram seus têrmos e quinze o ratificarão, comprometendo-se a garantir aos autores estrangeiros, escritores, compositores, artistas e criadores de bens culturais em geral, a proteção que concedem aos nacionais. Para a aplicação da referida medida formou-se um comitê intergovernamental, composto do Brasil, Argentina, México, Espanha, Alemanha, Estados Unidos da América, França, Itália, Japão, Reino Unido e Suiça. A convenção destina-se a simplificar as regras existentes para a proteção dos direitos do autor, bem como estabelecer um nexo entre os sistemas imperantes na atualidade.

—:o:—

Neli Martins, cantora das «Associadas», foi contratada pela Polydor.

—:o:—

Os editores Carlos Ribeiro e Irineu Garcia estão de parabéns pela excelente iniciativa de lançar, em nosso país, discos comerciais com gravações de poesias brasileiras, declamadas pelos próprios autores. O primeiro, que será lançado, amanhã, na livraria São José, é um LP, no qual foram gravados os mais conhecidos poemas de Manuel Bandeira e Carlos Drumond de Andrade.

—:o:—

Vários LPs, London foram lançados recentemente e merecem ser ouvidos pelos amantes da boa música. São êles:

CANTADO — Gianni Poggi: Canções italianas — Non t'odio no! — Addio, sogni de gloria — Dicitencello vuje — Non ti scordar di me — Mattinata Siciliana — Dimane turnarra — Voce e notte torna a surriesto — Capelli Bianchi — Marechiare — Malia di Napoli — O sole mio — Maria, Mari — Ricordi di quei di (LLC 5.087); ORQUESTRA — Stanley Black: «Música de Ernesto Lecuona» — Malaguena — Jungle Drums — Gitanarias — Maria la o — Andalucia — La comparsa — Siboney — Danza Lucumi (LLN 3.009); VIOLINO — Chistian Ferras. Brahms — Concerto em ré maior para violino e orquestra, Op 77 (LLC 5.093); PIANO — Julius Katchen: (Rachmaninoff) — Rapsódia sôbre um tema de Paganini Op. 42 e (Dohnányi) — Variações sôbre uma canção de ninar, Op. 25 (LLC 5.084).

—:o:—

Um disco que vem tendo boa aceitação por parte do público é o da cantora Gilda de Barro, gravado para a Odeon, que traz em uma das faces o samba de Ricardo Galeno intitulado: — «Empregada de Aliança», cuja letra publicamos abaixo:

Você
Só chega em casa pra dormir,
Não tem um só momento para mim
Faz seis meses
Que você não me convida pra sair
Me desculpe,
Mas não pode ser assim!
Você
Exige tudo a tempo e à hora
Reclama um colarinho mal passado
Briga comigo sem demora
Se acontece um almôço apressado.

Mas você se esquece
Que são três crianças pra cuidar
Crianças que brigam!
Crianças que choram!
Que querem brincar,
E eu em casa sòzinha, cansada,
Com medo,
Sem ser uma mulher
Mas [illegible]onna empregada
De aliança no dedo:

SELEÇÃO ITALIANA

A ART-FILMS, distribuidora da quase totalidade da produção italiana no Brasil, realizará entre 28 de novembro e 4 de dezembro a exibição de oito filmes selecionados entre os muitos que tem para lançamento na temporada do próximo ano. Pela terceira vez a distribuidora realiza este tipo de Festival que é uma espécie antecipação da média da qualidade artística e espetacular dos filmes produzidos na Itália e que serão exibidos em nosso país no ano seguinte.

Dos oito filmes escolhidos para dar o gabarito do que veremos proximamente, quatro são produções visivelmente caprichadas e orientadas no sentido de manter o prestígio subitamente conquistado após a II Guerra pela cinematografia da Itália e quase que subitamente perdido há pouco, quando foram barateados os enredos e relegados para um segundo plano da atividade nos estúdios os verdadeiros criadores da personalidade do cinema naquele país. Os melhores este ano, pelo que informa a crítica européia e pelo crédito firmado pelos seus realizadores, serão fatalmente "Nossos Tempos" (*Tempi Nostri*), espécie de suite moderna de "Outros Tempos" (*Altri Tempi*), dirigido pelo mesmo Alessandro Blasetti do primeiro filme e exibido aqui há cêrca de um ano; "La Romana", baseado no romance homônimo de Alberto Moravia, sob a direção do competente Luigi Zampa; "Nós as Mulheres" (*Siamo Donne*), uma curiosa sequência de cinco episódios, onde quatro atrizes de grande cartaz e uma principiante narram casos ocorridos com elas próprias, e "Pão, Amor e Ciume" (*Pane, Amore e Gelosia*), que é, como "Nossos Tempos", continuação de "Pão, Amor e Fantasia".

O mérito de "A Grande Esperança" (*La Grande Speranza*), "Verdi", "O Signo de Venus" (*Il Signo de Venere*) e "Quem não Tiver Pecado" (*Chi é Senza Peccato*), terão importância artística menor, embora do ponto de vista do grande público venham a ser os preferidos. Em "Pão, Amor e Fantasia": Gina Lollobrigida, Roberto Risso e Vittorio De Sica, comandados pelo mesmo diretor da primeira fita da série – Luigi Comencini. Em "Nós, as Mulheres", o episódio de Ingrid Bergman será dirigido por Roberto Rossellini ("*Roma, Cidade Aberta*"), o de Anna Magnani por Luchino Visconti ("*Obsessão*"), o de Isa Miranda por Luigi Zampa ("*Viver em Paz*"), o de Alida Valli por Gianni Franciollini e o das estreantes por Alfredo Guarini. Tôdas as histórias que compõem o filme, narradas pelas próprias protagonistas, foram organizadas e adaptadas por Cesare Zavattini e esta circunstância, acrescida do nome dos diretores que os realizam, garante um resultado na pior das hipótese interessante.

"Nossos Tempos" tem um elenco dos melhores e um diretor de grande categoria: entre os intérpretes, os franceses Daniele Delorme e Yves Montand e os italianos Lea Padovani, Vittorio De Sica e Elisa Cegani. O diretor é o mesmo de "Sua Majestade, o sr. Carloni" (*Primma Comunione*) – Alessandro Blasetti. Quanto a "La Romana", direção de Luigi Zampa, tem no papel principal Gina Lollobrigida, numa das mais elogiadas interpretações da sua carreira, segundo nos dá conta a crítica italiana.

É um pouco estranho que filmes da repercussão de "L'Oro di Napoli" ou "Belissima", respectivamente de Vittorio De Sica e Luchino Visconti, não tenham sido incluídos na seleção, que foi feita com o principal objetivo de provar que o cinema italiano, apesar da recente crise pela qual passou, reagiu com energia e continua a produzir obras de categoria artística respeitável. É de lamentar-se o descuido dos dirigentes da produção italiana, que deveriam completar a seleção feita comercialmente e destinadas a estas mostras para que o espelho exato do que se faz de bom no cinema daquele país fôsse apresentado anualmente. A Art-Films opera, como é comum, em bases estritamente comerciais e os filmes que ela julga incapazes de um bom resultado na bilheteria não entram nas suas cogitações. Sendo o filme italiano tão bem recebido pelo público brasileiro, particularmente aqueles da chamada corrente neo-realista, de nada custaria um esforço conjunto da companhia distribuidora no Brasil e da Associação dos Produtores Italianos ANICA, ainda mais quando se sabe que os filmes desta tendência necessitam mais do que os de intenções meramente comerciais dos mercados no estrangeiro.

No decorrer do Festival da Art, daremos nesta coluna informações pormenorizadas sôbre os filmes de cada dia do calendário, para a orientação do leitor durante os oito dias de exibições. Até lá, fica a sugestão para que proximamente o critério seja modificado e o público tenha oportunidade de conhecer a realidade do mais vigoroso cinema desta atualidade européia caracterizada por repetidas crises provocadas pela indústria.

Gina Lollobrigida e Roberto Risso continuam, em "Pão, Amor e Ciúme", respectivamente no papel da "Besagliera" e do "Carabinieri", o idílio interrompido em "Pão, Amor e Fantasia"

Décio Vieira Ottoni apresenta Cinema

Rádio Difusora Vale do Paraíba

Reportagens, orquestra, auditório, comentários e noticiários.

Z. Y. G. 7 — 1.600 K

Sempre um bom programa para os ouvintes do Vale do Paraíba.

Rádio Sociedade Ubaense

UBA' - - MINAS — BRASIL

1.000 wats — 1.240 kc

Z. Y. C. 4

Rádio Sociedade Caratinga Ltda.

(250 WATTS EM 970 KILOCICLOS)

abrange uma área de aproximadamente 200 kms. em raio. Programas bem organizados que, realmente, despertam a atenção dos ouvintes.

"UM ANÚNCIO ao microfone da ZYS-6 VALE MUITO e CUSTA POUCO". Consultem os nossos orçamentos. CAIXA POSTAL, 150 — CARATINGA — MINAS GERAIS.

Rádio Montanheza

1.600 Kilociclos

A Estação para sua propaganda no interior.

VIÇOSA — MINAS GERAIS

CARTAZ

TEATROS

CARLOS GOMES — 22-7581 — "O ÉBRIO". Mus com Vicente Celestino. As 20 e 27 horas. Vesp. aos sábados e domingos às 16 horas.
COPACABANA — 57-1818 — "A Fôlha de Parreira", às 21,30 horas. Vesp. às quintas, sábados e domingos às 16 horas.
DULCINA — 32-5817.
DUSE — 22-1239
FOLIES — 27-8216 — "Rio, 90 Gráus". às 20 e 22,20 horas. Vesp. às quintas, sábados e domingos às 16 hs.
GINÁSTICO — 42-4090 — "Santa Maria Fabril". TBC, às 21 horas aos sábados e domingos, sessões às 20 e 22 horas. Vesp. às 16 horas.
GLORIA — 22-8216 — "Miloca Recebe aos Sábados"; às 21 horas. vesp. às quintas, sábados e domingos às 16 hs.
JARDEL — 27-8717 — "Ensaio Geral". às 20 e 22 horas. Vesp. às quintas, sábados e domingos às 16 horas.
JOÃO CAETANO — 43-4278.
MADUREIRA — Záquia Jorge em "Pintando o Sete".
MUNICIPAL — 42-3103.
RECREIO — 22-8164 — "A Viúva Alegre". Opereta, às 21 horas. Vesp. às quintas, sábados e domingos, às 16 horas.
REPUBLICA — 22-0271
RIVAL — 22-2721 — "Espôsa em Circulação", às 21 horas. Vesperais às quintas, sábados e domingos às 16 horas.
SERRADOR — 42-6442 — "Ponha a Mulher no Seguro: às 21 horas, aos sábados e domingos às 20 e 22 horas. Vesperais às quintas, sábados e domingos às 16 horas.
TABLADO — 26-4555 — "Pluft, o Fantasminha". Aos sábados às 17, domingos às 15.30 e 17 horas".
TEATRO DE BOLSO — 27-1037.

CINEMAS

OS LANÇAMENTOS

ROMEU E JULIETA (Romeo and Juliet — J. Arthur Rank — United Artists). A mais perfeita das reconstituições de uma peça de Shakespeare, com um elenco misto (ingleses e italianos) e filmada nos próprios locais onde provàvelmente decorreu a ação do idílio entre os dois amantes das casas de Montequio e Capuleto. Dirigido por Renato Castellani. ELENCO: Lourence Harvey, Susan Shentall, Flora Robson, Mervyn Johns, Bill Travers, Enzo Fiermonte, Aldo Zollo, Giovanni Rots, Lydia Sherwood, Norman Wooland, Giulo Garbinetti, Nitetta Zocchi. Nos cinemas LEBLON, VITORIA, COPACABANA, ALASKA, LEBLON, PIRAJA', AMERICA, ABOLIÇÃO, MADUREIRA e BONSUCESSO: às 14 — 15,40 — 17,20 — 19 — 20,40 e 22,20 horas.
ATÉ O ÚLTIMO TIRO (The Lone Gun — United Artists). Western" de ação intensa, descrevendo uma resistência desesperada. Direção de Ray Navarro. ELENCO: George Montgomery, Dorothy Malone, Frank Faylen, Neville Brand, Skipp Homeier, Doug Kennedy. Nos cinemas ODEON, MIRAMAR, TIJUCA, MONTE CASTELO, LEOPOLDINA, ODEON (Niterói) e CAPITÓLIO (Petrópolis): às 14 — 15,40 — 17,20 — 19 — 20,40 e 22,20 ohras.
UM CERTO CAPITÃO LOCKART — (The Man From Laramie — Columbia). Western" em Cinemascope e tecnicolor, narrando a façanha de um certo capitão providencial. Direção de Anthony Mann. ELENCO: James Stewart, Arthur Kennedy, Donald Crisp, Cathy O'Donnell, Alex Nicol. Nos cinemas SÃO LUIZ, REX, RIAN e CARIOCA: às 14 — 16 — 18 — 20 e 22 horas.
O MONSTRO DE LONDRES (The Sleeping Tiger — RKO-Rádio). Um criminoso decididamente condenado resolve ceder a sua vida para um temerário teste de psicologia. Direção de Victor Hanbury. ELENCO: Dirk Bogarde, Alexis Smith, Alexander Knox, Hugh Griffith, Patricia McCaron, Maxime Audley. Nos cinemas PLAZA, ASTORIA, OLINDA, RITZ, COLONIAL, PRIMOR, HADDOCK LOBO e MASCOTE: às 14 — 16 — 18 — 20 e 22 horas (No Plaza, a partir do meio-dia).
A DEUSA LOURA (The White Orchid — United). Aventura nas selvas. Em Eastman Color. Direção de William Le Borg. ELENCO: William Lundigan, Peggie Castle, Armando Silvestre, Rosenda Monteros, Jorge Trevino. Nos cinemas IMPÉRIO, IPANEMA, TIJUCA e D. PEDRO (Petrópolis): às 14 — 15,40 — 17,20 — 19 — 20,40 e 22,20 horas.
A ESCRAVA DE UM SEGREDO — (Glory Alley — Metro). História dos amores de uma bailarina e um "boxeur", num filme híbrido de musical, com a admirável execução do trompetista Louis Armstrong. Direção de Raoul Walsh. Elenco: Leslie Caron, Ralph Meeker, Kurt Kasznar, Gilbert Roland. No cinema PAX: às 14 — 15,40 — 17,20 — 19 — 20,40 e 22,20 horas.
FUGA DESESPERADA (Unchained — Warner). — Semi-documentário sôbre uma fuga numa prisão sem grades, baseado em famoso "best-seller". Direção de Hall Bartlet. ELENCO: Elroy Hirsch, Barbara Hale, Chester Morris. Nos cinemas ALVORADA, FLUMINENSE, RIO BRANCO e S. JORGE: às 14 — 16 — 18 — 20 e 22 horas.
TITÃS DA SELVA (The Jungle — Art-Films). Filme de aventuras com ação desenrolada na India. Filmado em sépia. Direção de William Berke. ELENCO: Ror Cameron, Marie Windsor, Cesar Romero. Nos cinemas PRESIDENTE, ART-PALACIO, SANTO AFONSO, PALACIO HIGIENOPOLIS e CASSINO: às 14 — 16 — 18 — 20 e 22 horas.
KALAPALO (William Gericke — Produção nacional). A vida e os costumes exóticos das tribos do alto Xingu, tendo como fundo a história da índia Diacuí. Direção de William Gericke. Nos cinemas AZTECA, RIVOLI, IMPERATOR, CARUSO, S. JOSE', COLISEU, S. PEDRO, ROSÁRIO, CACHAMBI, VAZ LOBO e GUARACI: às 14 — 16 — 18 — 20 e 22 horas.
LUA DE MEL AGITADA (The Long, Long Trailer — Metro). Peripécias de um casal em lua de mel, metido num "trailer"-residência. Metroscope e tecnicolor. Direção de Vicente Minelli. ELENCO: Lucille Ball, Dasi Arnaz, Keenan Wynn, Marjorie Main. Nos 3 cines METRO: às 14 — 16 — 18 — 20 e 22 horas (Metro-Passeio, à partir do meio-dia).
FILMES EM 2a. SEMANA
O ANTRO DO VICIO (*Razzia sur la Chnouf* — Telefilmes). Um agente da lei que se faz passar por um delinquente para descobrir uma rêde de tráfico de entorpecentes numa grande cidade francesa. Direção de Henri Decoin. *Elenco:* Jean Gabin, Magali Noel, Albert Remy, Marcel Dallio, Pierre Louis. No cinema PATHE': às 14 — 16 — 18 — 20 e 22 horas.
CARMEM JONES (*Carmen Jones* — Fox). Versão musical da ópera de Bizet, segundo a concepção de Oscar Harmenstein II, em Cinemascope e tecnicolor. Direção de Otto Premminger. ELENCO: Dorothy Dandridge, Harry Belafonte. Nos cinemas PALACIO, ROXY, MADRID, SANTA ALICE, — às 14, 16, 18, 20 e 22 horas.

CENTRO

CAPITÓLIO — 22-6788 — "Sessões Passatempo".
CATUMBI — 22-3681 — "Francis, o Detective" e "O Rastro Sangrento".
CENTENÁRIO — 43-8543 — Fechado.
COLONIAL — 42-8512 — "O Monstro de Londres".
CINEAC TRIANON — 42-6024 — "Sessões Passatempo".
ESTACIO DE SA' — 32-2923 — "Marina".
FLORIANO — 43-9074 — "Chico Viola Não Morreu".
GUARANI — 32-5641 — Fechado.
IDEAL — 42-1218 — "Homem Sem Rumo".
IRIS — 42-0763 — "Bobos de Bagdá" e "Punho Vingador".
LAPA — 22-2543 — Fechado.
MARROCOS — 22-7979 — "Salário do Medo" e "O Sabor do Odió".
MEM DE SA' — 42-2232 — "Chico Viola Não Morreu".
METRO PASSEIO — 22-6141 — "Lua de Mel Agitada".
ODEON — 22-1508 — "Até o Último Tiro".
OLIMPIA — 424983 — "Fruto Proibido" e "O Homem Que o Mundo Esqueceu".
PATHE' — 22-8795 — "Antro do Vício".
PLAZA — 22-1097 — "O Monstro de Londres".
PRESIDENTE — 42-7128 — "Titans da Selva".
PRIMOR — 43-6681 — "O Monstro de Londres".
REX — 22-6327 — "Um Certo Capitão Lockart".
RIO BRANCO — 43-1639 — "Fuga Desesperada".
S. JOSE' — 42-0592 — "Kalapalo".
VITÓRIA — 42-9020 — "Romeu e Julieta".

ZONA SUL

ALASKA — "Romeu e Julieta".
ALVORADA — 27-2936 — "Fuga Desesperada".
ARTE PALÁCIO — 37-8443 — "Titans da Selva".
ASTÓRIA — 47-0466 — "O Monstro da Selva".
AZTECA — 45-6813 — "Kalapalo".
BOTAFOGO — 26-2250 — "A Deusa Loura".
CARUSO COPACABANA — "Kalapalo"
FLORESTA — 26-6250 — "Marcado Para Morrer".
GUANABARA — 26-9339 — "Bobos de Bagdá" e "Punho Vingador".
IPANEMA — 47-3806 — "Até o Ultimo Tiro".
LEBLON — 27-7805 — "Romeu e Julieta"
LEME — "Escravos do Vício".
METRO COPACABANA — 27-9797 — "Lua de Mel Agitada".
MIRAMAR — "Até o Último Tiro".
NACIONAL — 26-6072.
PAX — 27-6621 — "Escrava de um Segredo".
PIRAJA' — 47-2668 — "Romeu e Julieta".
POLITEAMA — 25-1143 — "Arizona Violenta".
RIAN — 47-1144 — "Um Certo Capitão Lockart".
RITZ — 37-7224 — "O Monstro de Londres".
ROXY — 27-8245 — "Carmem Jones".
ROYAL
S. LUIZ — 27-7679 — "Um Certo Capitão Lockart".

ZONA NORTE

AMÉRICA — 48-4519 — "Romeu e Julieta".
AVENIDA — 48-1667 — "Chico Viola Não Morreu".
BANDEIRA — "Segredos de Alcova".
CARIOCA — 28-8179 — "Um Certo Capitão Lockart".
FLUMINENSE — 28-1404 — "Fuga Desesperada".
GRAJAU' — 38-1311.
HADDOCK LOBO — 48-9610 — "O Monstro de Londres".
MADRID — "Carmem Jones".
METRO TIJUCA — 48-9970 — "Lua de Mel Agitada".
MARACANÃ — 48-4910 — "Chico Viola Não Morreu".
MARIANA — 28-1357 — "Medo Que Condena".
NATAL — 48-1418 — "Homem Sem Rumo" e "Velo do Espaço".
OLINDA — 48-1032 — "O Monstro de Londres".
S. CRISTOVÃO — 28-4925.
SANTO AFONSO — "Titans da Selva".
SANTA ALICE — 38-9993 — "Sangue Rebelde".
SANTA RITA — 28-2278.
TIJUCA — 48-4518 — "Até o Último Tiro".
VILA ISABEL — 38-1310 — "Arizona Violenta".

SUBÚRBIOS DA CENTRAL

ABOLIÇÃO — "Romeu e Julieta".
AGUA SANTA — "A Carne é Fraca" e "O Imã Imantado".
ALFA — 29-8215 — "Os Três Garimpeiros".
BANDEIRANTES — 29-3262 — "Quero Ir Meu Amor" e "A Bela Carlota".
BELMAR — 29-1744 — "Dominado Pelo Crime" e "O Odio Era Mais Forte".
BENTO RIBEIRO — "O Fantasma dos Prados".
BORJA REIS — 29-4281 — Fechado.
CACHAMBI — 29-4717 — "Escravo do Vício".
COELHO NETO — Fechado.
COLISEU — 29-8753 — "Kalapalo".
EDISON — 29-4449 — Fechado.
GUARACI.
IMPERATOR — "Kalapalo".
IRAJA' — 48-8330 — "Awanhã Serei Mulher".
JOVIAL — 29-0652.
MADUREIRA — 29-8733 — "Romeu e Julieta".
MARABÁ' — 29-8038 — "Almas em Pânico" e "Roubo no Rancho".
MASCOTE — 29-0411 — "O Monstro de Londres".
MEIER — 29-1222 — "Sós e Abandonados".
MODELO — 29-1578 — Fechado.
MONTE CASTELO — 29-8250 — "Até o Último Tiro".
NOVO HORIZONTE — "Cessar Fogo" e "Não Desonres Teu Nome".
PADRE NÓBREGA — Fechado.
PARATODOS — 29-5191 — "A Mulher Tentação".
PIEDADE — 29-6532 — Fechado.
PILAR — 29-6460 — Fechado.
QUINTINO — 29-8230 — Fechado.
RIDAN — 49-1633 — "Nas Selvas de Zanzibar".
ROCHA MIRANDA — Fechado.
ROULIEN — 49-5691.
S. JERONIMO — "O Pôrto da Tentação" e "O Balão Amarelo".
TRINDADE — 49-3838 — Fechado.
TODOS OS SANTOS — 49-0300 — "A Voz da Carne" e "Desfiladeiro Fatal".
VAZ LOBO — 29-9198 — "Kalapalo".

SUBURBIO DA LEOPOLDINA

BONSUCESSO — "Romeu e Julieta".
BRAZ DE PINA — 30-3489 — Fechado.
LEOPOLDINA — "Até o Último Tiro".
MAUA' — "O Ladrão de Bagdá".
ORIENTE — 30-1131 — "Melodias de Outrora" e "Aventureiro das Nuvens"
PENHA — 30-1121 — "Gloriosa Consagração" e "Os Ultimos Cinco".
RAMOS — 30-1094 — "A Gardênia Azul" e "Filhos Esquecidos".
ROSÁRIO — 30-1889 — "Kalapalo".
SANTA CECILIA — 30-1823 — "O Que é Dinheiro Não Compra".
SANTA HELENA — "Mercadoras da Noite".
SÃO PEDRO — 30-4181 — "Kalapalo".

ILHA DO GOVERNADOR

GUARABU
ITAMAR — "O Deserto Sangrento" e "A Ausente".
JARDIM — "A Vingança do Monstro".

NITERÓI

CASSINO ICARAI — "Sementes da Violência".
CENTRAL — "Carmem Jones".
ICARAI — "Romeu e Julieta".
IMPERIAL — "Bobos de Bagdá" e "Arizona Violenta".
ODEON — "Até o Último Tiro".
PALACE — "A Besta Negra".
PARAISO
VITÓRIA

PETRÓPOLIS

CAPITÓLIO — "Até o Último Tiro".
ESPERANTO
D. PEDRO — "A Deusa Negra".
PETROPOLIS — "Chico Viola Não Morreu".
SANTA TERESA — "Ratos do Deserto"

JACAREPAGUA

BARONEZA — (JPA-623) — "Sós e Abandonados".
MARAJO' — "Se eu Soubesse Amar".

BANGU

MOÇA BONITA — "O Mundo da Fantasia".
MODERNO — (BNG-843) — "O Valor de Viver".
REALENGO — (BNG-472) — "Rebelião dos Brutos" e "Lágrimas de Rebeldia".

CAXIAS

BRASIL
CAXIAS — "Filhos Esquecidos".
POPULAR — "A Deusa Louta".

NILOPOLIS

IMPERIAL — "Dominados Pelo Crime".
NILÓPOLIS
SÃO JORGE

VILA MERITI

GLÓRIA — "Coração Indômito".

TRÊS RIOS

REX — "Dominado Pelo Crime".

NOVA IGUAÇU

IGUAÇU
PAVILHÃO IGUAÇU

"BARNABÉ VIRA MULHER"

"A mais extraordinária comédia de Fabrizi" — tal assim que o crítico inglês F. Stanley considerou o filme "Barnabé Vira Mulher". Trata-se realmente de um filme excepcional na carreira do célebre ator, pois desta vez êle reaparece como chefe da famosa família que, entretanto, por várias circunstâncias, muda de sexo, passando a ser a dona de casa. No elenco de "Barnabé Vira Mulher" figuram ainda Ave Ninchi, Giovanna Ralli, Paolo Stoppa, o "Narigudo" e outros. — Na gravura, uma cena do divertidíssimo filme que será apresentado pela Aurea Filmes, no próximo dia 5, num grande circuito encabeçado pelo cine Vitória

Greer Garson e Robert Ryan numa comédia sentimental, amanhã nos Cines Metro

Os 3 cines Metro terão filme novo amanhã agora (até quarta, exibição "Lua de Mel Agitada", que está divertindo muita gente). Quinta-feira estreiarão "Homens de Sua Vida" (Her Twelve Men), comédia sentimental com Greer Gerson e Robert Ryan nos principais papeis, secundados por Barry Sullivan e outros excelentes "players", além de um time de garôtos positivamente endiabrados, que fazem as delícias e as torturas da vida de Greer Garson... Dirigido por Robert Z. Leonard, "Homens de Sua Vida" é o tipo do filme agradável, leve, feito com bom gôsto, e bom gôsto tem até no fato de ser Greer Garson — sempre tão fina, tão "lady" — sua "estrêla".

Os filmes do Festival Art-Films de 1955

E' esperado com bastante entusiasmo o grande acontecimento cinematográfico que constitui o Festival Art Films, pois como sabemos, nos anos anteriores a Art Films, apresentou nesse ceratme uma verdadeira seleção, que muito agradou ao público e à crítica dando oportunidade a que se assistisse produções que só muito em atraso entrariam em cartaz. Desta vez a Art Films, promete para começar a 28, o seu Festival com "Pão, Amor e Ciume", "Nós, as Mulheres", "Verdi", em tecnicolor; "La Romana", "A Grande Esperança", "Nossos Tempos" e "O Signo de Venus", etc.

Cena do CinemaScope da Warner Bros. "Dominados pelo Terror", a estrear segunda-feira nos cinemas Azteca, Imperator, Caruso, São Pedro e Coliseu

Próximos LANÇAMENTOS

"O Almirante Canaris", o melhor filme alemão de 1955

"O Almirante Canaris" recebeu a "Taça de Ouro" como o melhor filme alemão de 1955; Alfred Weidenmann foi premiado como o melhor diretor, o cenarista Herbert Reinecker, recebeu também um prêmio e H. O. Hesse recebeu o prêmio e o título de melhor ator do ano. Assim, "O Almirante Canaris" conquistou todos os prêmios do Festival de Berlim, mesmo sendo um filme de espionagem que revela a personalidade impar do Almirante Canaris o homem que organizou a espionagem de Hitler em sua grande aventura na Europa. Entretanto, como todos os canalhas tem aqui mesmo o seu castigo Hitler se fêz preceder de Canaris no Inferno, pois ordenou sua execução nú por enforcamento num fio de arame farpado — "estava em moda essas gentilezas no regime fascista", diz o crítico italiano Giuseppe Maretta.

Tyrone Power e Maureen O'Hara, revivem em "A Paixão de uma Vida", a história de duas criaturas apaixonadas. Não percam, pois êsse maravilhoso CinemaScope da Columbia

O sensacional "O Signo de Venus" de Sophia Loren, no Festival Art-Films

Um dos mais sensacionais filmes do cinema italiano é sem dúvida "O Signo de Venus" (Il segno di Venus), que traz a não menos sensacional Sophia Loren, a grande ameaça a Gina Lollobrigida. O aparecimento de Sophia Loren neste filme inspirou ao grande artista russo a erecção da estátua que está em construção no Farol de Flumecino, em Roma (sete metros de altura). O filme foi levado às mais expressivas salas de espetáculos da Europa e foi aplaudido por verdadeiras multidões, enquanto que a crítica é unânime em afirmar que êste foi o filme que revelou realmente os aspectos mais cativantes e o talento marcante da nova beldade italiana. O filme foi dirigido por um novo diretor que recentemente deixou a Academia de Arte Dramática da Itália: Dino Risi. "O Signo de Venus" está incluído na seguinte lista de filmes que constituirão o Festival Art Films a estrear-se dia 28 do corrente: "Nós, as Mulheres", "Verdi", em tecnicolor, "La Romana", "Nossos Tempos", "A Grande Esperança", "Pão, Amor e Ciume". Os cinemas Presidente, Rivoli, Art Palácio, Palácio Higienópolis, Guaraci, Santo Afonso e Cassino exibirão os sete filmes do festival em dias diferentes, a partir do dia 28.

"A Paixão de Uma Vida" — uma história esplendidamente humana!

A Academia Militar dos Estados Unidos, em West Point, tem pouco mais de 150 anos, apesar de West Point ser pôsto militar desde 1778. E meio século de história de West Point nos é contada, de maneira sugestiva e vibrante pelo diretor John Ford (quatro vêzes premiado pela Academia de Hollywood) em seu novo e espetacular filme "A Paixão de Uma Vida", estrelado por Tyrone Power e Maureen O'Hara, em cinemascope e tecnicolor.

Quase que inteiramente rodado em West Point, esta nova produção da Columbia Pictures, que veremos a seguir nos cinemas São Luiz, Rex, Carioca e Rian, baseia-se numa história verdadeira: a do sargento reformado Marty Maher, que serviu como treinador atlético e foi amigo de diversas gerações de cadetes, uma dis quais nos deu os grandes generais americanos de hoje, inclusive o atual presidente dos Estados Unidos.

Nos demais papéis de "A Paixão de Uma Vida" vamos encontrar os nomes de Robert Francis, Donald Crisp, Betsy Palmer, Ward Bond, Phil Carey e outros.

Nunca é demais falar a respeito de Stuart

Muito se tem dito a propósito da atuação de Afonso Stuart no filme de Watson Macêdo — "Sinfonia Carioca". Todavia, é sempre oportuno insistir na excelência da interpretação com que se desencumbe do papel que lhe coube no filme. O ator que todos conhecem, que têm aplaudido na têla e na ribalta, surge agora num desempenho que ganha destaque no conjunto dos integrantes do elenco dessa produção. Equipara-se, assim, aquêles que melhor se ajustaram aos respectivos papéis pois soube valorizar sua performance com um traço humano e personalíssimo, coisa que se reflete em benefício do filme. Afonso Stuart é assim um ponto alto num "cast" onde tantos outros pontos altos têm relêvo, desde a dupla principal (o par que volta) Eliana e Anselmo Duarte, aos demais coadjuvantes, que são muitos e onde se incluem Luiza Barreto Leite, Zezé Macêdo e outros. "Sinfonia Carioca" é portanto um verdadeiro desfile de talentos, a par de uma história bem imaginada e de uma seleção musical de primeira ordem.

Nuvens de tragédia em "Dominados Pelo Terror"

Grace (Teresa Wright) não concorda que participem da caçada perigosa seu irmão mais velho, Arthur (William Hopper), porém Curt acha que deve ter companhia e Arthur é homem forte que não foge fàcilmente do perigo. A velha senhora Bridges (Beulah Bondi) vive um drama íntimo diante das pretensões de casamento do filho mais novo, Harold (Tab Hunter), com uma vizinha, Gwen (Diana Lynn), a quem considera uma sedutora. Esta não é a opinião do sr. Bridges (Philip Tonge) que adora Gwen e está contente com o próximo casamento do filho. Nuvens de tragédia estão próximas do lar dos Bridges, rondado à noite pela fera faminta! "Dominados pelo Terror" (Track of the Cat), cinemascope da Warner Bros., com as côres da Warnercolor e direção de William Wellman é um filme de amor e "suspense" credenciado para receber aplausos do público que poderá assisti-lo a partir de segunda-feira nos cinemas Azteca, Caruso (Copacabana), Imperator, Coliseu e São Pedro.

MILTON DACOSTA NA "PETITE GALERIE"

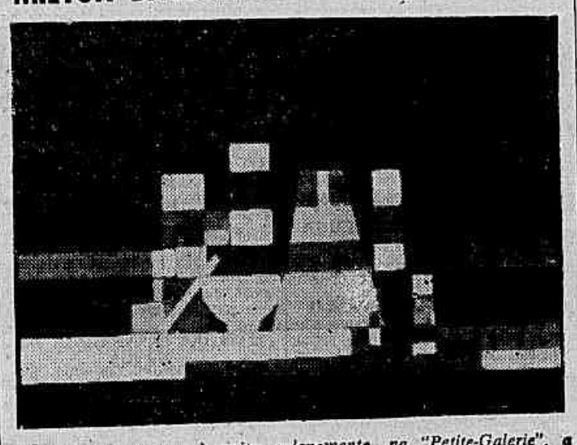

Inaugurou-se ontem, à noite, solenemente, na "Petite-Galerie", a exposição de Milton Dacosta, que apresenta uma série de quadros a óleo feitos nos últimos dois anos. — A gravura representa uma das "Composições" abstratos do artista, 1.º prêmio nacional de pintura na última Bienal de São Paulo

Gina Lollobrigida em "A Romana", que será uma das grandes atrações do "Festival" da Art-Films, que terá início na próxima segunda-feira, nos cinemas Art-Palácio, Pathé, Presidente, Rivoli, Palácio Higienópolis e outros

INSPEÇÃO MILITAR NA DIRETORIA DE INTENDÊNCIA

MARINHA

Dando prosseguimento ao programa de atividades da Inspetoria Geral da Marinha, teve início ontem a inspeção militar anual na Diretoria de Intendência da Marinha.

A comissão de inspeção está presidida pelo almirante Benjamin Sodré, inspetor geral e constituida dos seguintes membros: comandantes Roberto Domingues Machado, Oscar de Luiz Silva, Boanerges Bezerril da Cunha, Aldo Pessoa Rebelo, Floriano Peixoto Faria Lima e Fernando Gama Lobo d'Eça Teixeira Mendes.

CANDIDATOS AO QUADRO DE MEDICOS CHAMADOS

Devem comparecer amanhã, dia 24, às 8 horas, ao Hospital Central da Marinha (enfermaria de clínica cirúrgica), os seguintes candidatos ao quadro de médicos do Corpo de Saúde da Marinha: Henrique Paes de Barros Neto, Décio de Oliveira Coimbra, João José de Andrade Oliveira, José Afonso Maria Barbosa, Furico Alberto Leal Ribeiro e Antônio Borges da Cunha.

MALA POSTAL PARA O "DUQUE DE CAXIAS"

Fechará hoje, às 12 horas, na Divisão Postal do Ministério a mala para o navio escola "Duque de Caxias" com destino ao porto de Havre. A mala seguinte será para o porto de Vigo, devendo ser fechado no dia 30 do corrente.

ESTAGIO DE CIRURGIAO AMERICANO

Por ter completado o estágio que vinha realizando na clínica cirúrgica torácica e laboratório de medicina experimental do Hospital Naval Marcilio Dias, apresentou-se, ontem, ao diretor geral de Saúde da Marinha o cirurgião norte-americano Harry Simmons, bolsista do Ministério da Educação dos Estados Unidos.

VAO REPRESENTAR A MARINHA

O ministro Alves Câmara Junior assinou ontem aviso designando o capitão de fragata Vicente de Paulo Castilo, o capitão de corveta Romualdo Renault de Melo Matos e o primeiro tenente Henio Pedroso da Silveira para representarem a Marinha na X Convenção Brasileira de Farmacêuticos que se realizará em Porto Alegre de 10 a 17 de dezembro vindouro.

TABELA DE TAXAS DE PRATICAGEM

Foi assinado aviso aprovando a tabela de taxas para os serviços de praticagem da Barra, baia de São Marcos e Portos de São Luiz e Itaqui, no Estado do Maranhão.

EXCLUIDOS POR MA CONDUTA

Foram excluidos do serviço ativo da Armada, a bem da disciplina, por má conduta habitual, os marinheiros Pereira da Mota e Jorge Luiz Pereira.

ATOS DO MINISTRO

O ministro Alves Câmara Junior assinou ontem os seguintes atos: designando os capitães de corveta João Helios da Costa Marques para vice-Diretor da Escola de Marinha Mercante do Pará, a partir de 20 de setembro próximo passado, cumulativamente com as que já exerce; Luiz Fernando Gama Lobo d'Eça Teixeira Mendes para adjunto da vice chefia do E. M. A. a partir de 28 de setembro último; promovendo, na graduação de terceiro sargento os marinheiros asilados Antônio Pereira de Souza, Moacir de Almeida e Virginio Cesario de Oliveira; post-mortem na graduação de terceiro sargento o cabo asilado Francisco Gomes da Silva; na situação de reformado, na graduação de terceiro sargento os marinheiros Laert Leal Ramos, Luiz Mariano de Paula, Sebastião Raimundo de Oliveira e Antônio Silva; à graduação de segundo sargento e transferindo para a reserva o taifeiro Sebastião de Albuquerque Leitei; dispensando os capitães de corveta Maurício Peixoto Melra de assistente do inspetor geral da Marinha; Luiz Fernando Gama Lobo d'Eça Teixeira Mendes de ajudante de ordens do vice-Chefe do E. M. A.; promovendo na graduação de terceiro sargento o marinheiro Manoel Lopes Ferreira e reformando-o por invalidez definitiva; agraciando com o distintivo de comportamento o marinheiro Pedro Ribeiro Sobrinho; concedendo sessenta dias de licença para tratamento de saúde ao comandante Antonio Cunha de Andrade.

MOVIMENTAÇÃO DE NAVIOS

Deixou o porto de Rotordam com destino ao Havre o navio escola "Duque de Caxias"; chegou ao porto de Recife procedente de Rocas o caça "Pirapiá"; procedente deste porto chegou a Salvador o rebocador "Tridente" e chegou a Belém a corveta "Cananéia".

DR. JOAQUIM VIDAL
OCULISTA — As 14 horas
Av. Almirante Barroso, 97
5º andar — Tel.: 22-5421

HOSPITAL DOS SERVIDORES DO ESTADO

EDITAL

CONCURSO PARA MÉDICO
Especialidade: Urologia

Faço público, para conhecimento dos interessados, que a Prova Escrita do Concurso para Médico do HSE, na especialidade acima referida, será identificada no dia 24 do corrente, às 9 horas, no Auditório dêste Hospital, 10.º andar, sito na Rua Sacadura Cabral, 178.

A vista da prova será dada imediatamente após a identificação.

Rio de Janeiro, 21 de novembro de 1955
CÉLIO CERSÓSIMO
(Chefe da Seleção e Treinamento)

Rádio Emissôra de Macaé

Frequência: 820 kcs. - Onda: 365.85 metros
Estúdios:
Estação transmissora:
Av. Presidente Sodré, 22 — Tel. 231
Av. Duque de Caxias — B. Cisc. de Araújo
Uma voz a serviço do povo fluminense
MACAÉ — ESTADO DO RIO

FUNDADO O CLUBE DE DIRETORES DE LOJAS A VAREJO DO RIO DE JANEIRO

Um grupo de Diretores de Lojas à Varejo do Rio de Janeiro, por ocasião do almôço realizado no dia 7 no Restaurante da Mesbla, fundaram o "Clube de Diretores de Lojas à Varejo do Rio de Janeiro", com a finalidade de estreitar a camaradagem e a colaboração recíproca entre seus componentes. Possivelmente que desta iniciativa resultará uma séria de interessantes medidas em proveito do público. No dia 21, no mesmo local, foi dada posse a primeira diretoria do clube. Nesta oportunidades estiveram presentes os srs. José de Vasconcelos Carvalho, das "Lojas Ducal", Benedito Anselmo Pierotti, d'A Exposição Modas S. A.; Natário de Lemos, Pedro Nunes e Alfredo Lynch, da Casa José Silva Confecções S. A.; Fred Hecht, Georges Wahl e Corasina, da Mesbla S. A.; João Nacife Bomeni, da Casa Barbosa Freitas; Levy Segadaes, do Magazin Segadaes; Frederico Wannér e Afifi Fiani, da Galeria Carioca de Modas S. A.; Natalino Agostinho, de "O Camiseiro"; Rui Damaso e Michael Júnior, da Sears; Oswaldo Tavares, da Casa Tavares; Alfredo Monteverde, do "Ponto Frio", e Paulo Ramos, da Casa Neno. A reunião foi presidida pelo sr. Jesuino Lourenço, Presidente do Sindicato dos Lojistas do Rio de Janeiro, que, de acôrdo com o artigo trigésimo segundo (disposição transitória) do referido regulamento já havia dirigido a reunião anterior. Participaram do almôço, como convidados especiais, representantes da imprensa falada e escrita e da TV-Tupi, que filmou o acontecimento. Na foto, o sr. Jesuino Lourenço quando explicava aos representantes da imprensa as finalidades do clube.

Crise na . . .

(Conclusão da 5.ª página)

têm sido processados no Reino Unido, mas que, mais tarde, têm sido distribuídos para o consumo interno em concorrência direta com as mercadorias inglêsas.

Nos primeiros sete meses do corrente ano, a quantidade de tecido estrangeiro, importado pelo Reino Unido, atingiu aproximadamente a 200 milhões de jardas quadradas, em comparação com 130 milhões de jardas quadradas importadas no mesmo período de 1954.

MERCADO

As condições do mercado de algodão no exterior não se apresentam muito seguras, igualmente, e essa situação está se refletindo numa queda substancial das encomendas de mercadorias inglêsas. No primeiro semestre do corrente ano, o comércio exterior de tecidos de algodão, de procedência inglêsa, elevou-se apenas a 281.859.000 de jardas quadradas contra 342.921.000 jardas quadradas no mesmo período do ano passado. A queda de 61 milhões de jardas no volume das exportações britânicas foi, entretanto, menos desconcertante do que o correspondente declínio nos desembarques procedentes do Japão que foi de 131 milhões de jardas, em relação às cifras de um ano antes.

Como se vê a incerteza que prevalece no mercado não é exclusiva da Grã-Bretanha, mas se estende a todos os países produtores de tecidos ou exportadores de algodão em rama e nada se poderá prever em relação à tendência dos negócios futuros enquanto não se tornar clara a intenção do govêrno americano sôbre o que pretende fazer dos enormes estoques que atualmente tem acumulado.

DR. BOAVISTA NERY
CLINICA MÉDICA
RUA ALVARO ALVIM, 21, 14.º and., sala 1.406 — Têrças, Quintas e Sábados, das 14 às 16 hs. — Tel. 52-0150
Residência: Tel. 26-6888

DR. NELSON M. SCHUSTOF
CONSULTÓRIO: Av. Brasmo Braga, 227, 11.º. Sala 1.107 — Diàriamente das 16 às 18 horas — Tel.: 32-6544
RESIDENCIA: Av. N. S. Copacabana n.º 116, Apt.º 11 — Tel.: 37-0462

MORREU URANIUM APÓS MUITO SOFRIMENTO --

Morreu em Petrópolis para onde havia seguido há pouco tempo o cavalo uruguaio URANIUM. Êste defensor do Stud 20 de Janeiro, que chegou à Gávea com grande cartaz, conseguindo mesmo um expressivo êxito derrotando sua companheira BOMBA H, foi inscrito no G. P. "Brasil" dêste ano. Nas vésperas da grande carreira, atacado de desinteria aguda, estêve em cura durante longo tempo na Gávea entregue a vários veterinárias. Ultimamente, como demonstrasse melhoras, foi enviado para Petrópolis onde deveria se recuperar totalmente. Eis que agora surge a notícia de sua morte, após prolongados padecimentos.

COVARRÚBIAS NA SUA ÚLTIMA CORRIDA:

"Everglade, meu adeus ao turfe brasileiro...!"

"Don" Cezar Covarrubias: – EVERGLADE, atuação final no Brasil...

Partirá mesmo dia 12 de dezembro — Preparando o potro como nunca para uma despedida triunfal — O último trabalho na manhã de domingo

Covarrubias já começa a sentir saudades do turfe carioca a medida que se aproxima o dia do seu regresso definitivo ao Chile. O repórter nota perfeitamente nas palavras do velho e simpático treinador sua tristeza em deixar a Gávea e êste mundo de amigos que sua maneira de autêntico cavalheiro fêz em tão pouco tempo. Seu querido Vasco da Gama agora na ponta da tabela, as histórias engraçadas que tanto gosta, contadas pelo Orlando Serra e a velha amizade do Expedito Coutinho. Ontem Don César ainda estava emocionado com o presente que recebeu dêstes dois grandes amigos e foi assim que fomos palestrar com êle.

UM ADEUS VITORIOSO

O assunto era Everglade e Covarrúbias inicia suas apreciações:

— Esta será minha despedida do turfe brasileiro. Estou caprichando como nunca para ser um adeus vitorioso. O potro não pode andar em melhor estado.

— E como vamos de trabalhos don Cesar?

— Bem. Ainda domingo, montado pelo "Panchito", Everglade trabalhou os 2.200.

— Que tal?

— Gostei muito. Fêz 145" na distância com a milha final em 103". E olha que a raia não estava ajudando muito.

— Quando irá para São Paulo?

— Na semana da carreira. Lá em Cidade Jardim fará apenas seu derradeiro apronto para então enfrentar os maiorais no "Derby Paulista".

— Montará Irigoyen?

— Sim. "Panchito" está muito animado com a forma do potro e não deverá despresar tamanha oportunidade.

— Espera então fazer uma despedida com um triunfo?

— Seria o maior presente para o meu adeus a todos vocês...

BASTIDORES do Turfe

Por: Luiz Reis

MENGO, O 'CAIXA-ECONÔMICA'

GONÇA

Foi num dêsses pulos que o GONÇA dá até o Rio GRANDE. Viu o cavalinho. Jeitoso. Bonito. Forte. Bons empurradores. Bôa raça. Ligeiro e duro.

Comprou o bicho. Para o Stud Rubro-Negro. Não sabemos se levava fé na estréia. Mas se gostava da carreira, não podia confiar. Porque era a primeira vez que o castanho pisava na grama. DOUTOR HOMEM largou e acabou com o páreo. Fêz o mesmo de sábado, quando o JupiRACY cuspiu na mão, tomou a ponta e guardou o chicote. A turma era fraca e o cavalinho, apesar disso, pagou, se não nos falha a memória, cento e dezessete, ou coisa parecida. Mudou de nome. Passou a ser chamado MENGO, tornando-se, assim totalmente rubronegro.

Daí para a frente, ganhou bastante. Tornou-se freguês do alto do placard. E não escolheu mais pista, embora não fosse igual na areia pesada. Contudo, venceu um páreo ou dois no barro.

Se estamos falando hoje do MENGO, êsse GALO da CAMPINA que se despediu no Compulsório com um triunfo maiúsculo é porque sempre gostamos de cavalinhos assim. Dêsse tipo de cavalo que não deixa o dono meter a mão no bolso para pagar o trato e ainda paga o aluguél da casa do treinador, do jóquei e do patrão e «compra» umas camisas de cambraia para o escovador.

O Galo da CAMPINA nunca deu prejuizo a ninguém. Na cocheira do Claudinho, antes de vencer, pagou o trato com quartos e terceiros lugares. Custou cinquenta mil cruzeiros ao Zé Raja GABAGLIA e pagou o prêço dobrado. Sim, que o nosso José não é bôbo e jogou um pouco, certo de que o «Galo» não dava «no bico»...

MENGO, o Galo da CAMPINA, o Doutor HOMEM, — obrigou cavalo bom a correr. Lutou com RAMON NOVARRO seiscentos metros e perdeu em cima do laço, mas perdeu como valente. Brioso. Brigão.

Atrás de um cavalinho assim, anda muita gente. E o principal, — o MENGO nunca mancou. Não tem sobre-ôsso. Deixou as pistas como entrou. Sábado, no canter, corcoveava como um pôtro e seu antigo treinador, o Gonçalino tirou o chapéu, coçou a calva e nos disse:

Êta cavalinho corredor!... Esse vai, mas deixa saudades.. Foi durante muito tempo o meu «caixa-econômica»..

VENENOS...

— Olivio Macedo ao ver um potrinho sentar-se tranquilamente na raia depois de algumas estrepolias, concluiu o seguinte: — "Êsse deve ser filho de CAMA em DIVÃ... Não pode negar a raça. Gosta de sentar e deitar-se assim..".

DE RAÇHARI

ZARIK está "voando", mas o DIVINO vai reaparecer em grande forma. Será um páreo de rachar entre os dois, embora o segundo nos pareça mais credenciado. E' levado, mesmo, na certa.

Interessante é que em Moinhos de Vento, ZARIK corria atrás e DIVINO na ponta. Aqui, os dois mudaram as características.

O Meneses, dono do ZARIK, não sai da cocheira do BURIONI. E quando o homem leva fé o caso se torna muito sério.

PRESENTE

Orlando Serra

Orlando Serra e Expedito Coutinho, amigos certos de Cesar Covarrubias, ofereceram uma bandeja ao treinador chileno, como presente de despedida.

Covarrubias parte, mas deixa muitas amizades entre nós. E', realmente, um "gentleman" o profissional andino.

Fazemos votos sinceros para que continue brilhando!

"FORFAIT"

Cabral não apareceu no prado, ontem. E' que o festejado treinador está às voltas com o nascimento do herdeiro.

O líder da estatística fêz o "forfait" no prado, mas em compensação trabalhou muito em casa.

Salve o Cabral! Parabéns da reportagem do DIARIO CARIOCA.

Estreantes desta semana

Concorrendo aos programas de sábado e domingo próximo na Gávea deverão estrear os seguintes animais:

MERCURY KID — masculino, castanho, 3 anos, Santa Catarina, por Serval em Pulguita, de criação e propriedade do sr. Adolfo Schmalz. Treinador: Waldemar Costa.

LERNOUD — masculino, castanho, 3 anos, S. Paulo por Hidalgo em Nubecila, de criação do Haras Santa Anita e propriedade do stud Rocha Faria. Treinador: Jorge Morgado

BAICOVA — feminino, alazão, 3 anos, S. Paulo, por Clarão em Lamar de propriedade do stud Esparta. Treinador: Mario Mendes.

COMÉDIENNE — feminino, castanho, 4 anos, S. Paulo, por Black Toni em Hispala, de criação do Haras Santa Anita e propriedade do Haras Mara a título precário. Treinador: Mario Mendes.

QUEPI — masculino, castanho, 5 anos, S. Paulo por Blue Baron em Nayade, de criação da Fazenda S. João e Graça e propriedade do stud Quatro Amigos. Treinador: Expedito Coutinho.

BELICOSO — masculino, castanho, 6 anos, S. Paulo, por Camaron em Chupanga, de criação e propriedade do sr. Pascoal Conzo. Treinador: José Lourenço Filho.

Montarias oficiais para amanhã

1.º PAREO — às 14,10 Horas — 1.500 Metros — Cr$ 45.000,00

		Col.	Ks
1—1	BOUSSAC, J. G. Martins	2	60
?—2	ADMIRAVEL, N. Pereira	1	60
3	FRANJA, G. Almeida	3	54
3—4	BAURU, J. Tinoco	6	60
5	SCOT, M. Silva	7	60
4—6	ILUSTRADO, J. Graça	5	56
7	JONDI, O. Fernandes	4	60

★

2.º PAREO — às 14,35 Horas — 1.300 Metros — Cr$ 45.000,00

		Col.	Ks
1—1	CABO VERDE, E. Castillo	4	56
2—2	DARIEGE, A. Rosa	7	56
3	SHEILA, H. Rebello	3	54
3—4	FRIEND, J. Marinho	5	56
5	GARRA, J. Silva	2	54
4—6	CAPIVARI, P. Coelho	6	56
7	SOMONETA, J. Marchant	1	54

★

3.º PAREO — às 15 Horas — 1.600 Metros — Cr$ 65.000,00

		Col.	Ks
1—1	SAGU, R. Martins	5	52
2—2	QUIBORI, P. Tavares	4	52
3	HAYO, M. Silva	3	52
3—4	SAMURAI, A. G. Silva	6	52
5	MARON, J. Baffica	1	52
4—6	SANAM, J. Marchant	7	52
7	RADAK, F. Irigoyen	2	54

★

4.º PAREO — às 15,30 Horas — 1.600 Metros — Cr $45.000,00

		Col.	Ks
1—1	PAN, J. Tinoco	5	54
2	GUAMBI, N. Pereira	4	54
2—3	MONTE VERNON, A. Reis	1	52
4	LILIBEIY, M. Silva	8	54
5	NEON, J. Ramos	3	54
6	CAMAL PACHA, A. Nery	2	52
7	IDU, H. Lima	7	56
8	KANTAR, D. Moreira	6	56

★

5.º PAREO — às 16 Horas — 2.200 Metros — Cr $54.000,00

		Col.	Ks
1—1	CAMALEAO, A. Rosa	5	56
2—2	DEMOLIDOR, M. Silva	6	52
3	CRUZADO, não corre	4	54
3—4	TIO AMARAL, E. Castillo	1	54
5	DINGO, D. Moreno	3	60
4—6	MONT ROYAL, O. Ulloa	7	58
"	MAJESTIC, A. Cardoso	2	52

★

6.º PAREO — às 16,30 Horas — 1.300 Metros — Cr$ 45.000,00 — (Betting)

		Col.	Ks
1—1	SARAVENCE, J. Tinoco	5	56
2	ESSENCE, M. Silva	11	58
3	DIANNE, D. Moreno	9	50
2—4	ITAPEMA, J. Marchant	2	58
5	BOA NOVA, E. Castillo	10	54
6	FACITA, F. Madalena	4	52
3—7	VALENTINE, A. Reis	12	50
8	LUNERA, J. Ramos	7	50
9	BENIGNA, N. Pereira	8	54
4—10	LA CHULA, J. Marinho	1	54
11	XAPURI, J. Tinoco	6	52
12	EMBOSCADA, G. Almeida	3	56

★

7.º PAREO — às 17 Horas — 1.400 Metros — Cr $60.000,00 — (Betting)

		Col.	Ks
1—1	GIGLI, R. Martins	14	56
"	HELVETICO, D. P. Silva	3	56
2	SAFO, D. Moreno	9	56
3	OUTUBRO, J. Lopes	7	56
2—4	FIRST LOVE, W. Andrade	13	56
5	JERRY, J. Marinho	1	56
6	DESCALÇADO, A. Marçal	15	56
7	GUAIASCO, M. Silva	13	52
3—8	HASHIH, L. Lins	10	56
"	ARANGA, não corre	5	56
9	KIBA, A. Rosa	11	56
10	HIVAN, D. Silva	4	52
4—11	LAPACHO, L. Diaz	2	56
12	SACI, E. Castillo	15	56
13	HABILLA, L. Coelho	6	54
14	BICUDO, J. Graça	8	56
"	C. DO BREJO, M. Henriq.	12	56

★

8.º PAREO — às 17,30 Horas — 1.300 Metros — Cr$ 45.000,00 — (Betting)

		Col.	Ks
1—1	JOHN FOX, J. Marchant	5	58
"	TANTALITO, W. Andrade	10	54
2	B. PRINCE, D. Moreno	12	54
2—3	SPITFIRESON, x x	6	58
4	ALINHADO, S. Machado	3	56
5	VESPAO, A. Marçal	8	58
3—6	DEMITA, M. Silva	11	54
7	ISOMERO, não corre	2	54
8	TREMONTI, J. Tinoco	7	52
4—9	BOLONHA, N. Pereira	1	58
10	QUERELANTE, A. Reis	4	58
"	SERIGOTE, E. Castillo	9	58

DR. J. UCHOA

Médico Oftalmologista
RUA SENADOR DANTAS, 20 - 6.º - S. 604, Fone 42-5052
Diàriamente, das 16 às 18 hs.

Neon no melhor apronto da manhã de ontem

Baixou de 50" nos 800 metros na reta da Lagoa — SAGU agradou nos 600 — SANAM, como sempre, deixou ótima impressão — DINGO apareceu bem no quilômetro

Em pista de areia macia, estiveram ontem pela manhã, na Gávea, aprontando alguns dos animais anotados na reunião de amanhã.

O MELHOR

Pertenceu a NEON, indiscutìvelmente, o melhor galope da manhã. Embora realizado na reta da Lagôa, melhor para as boas marcas, o pupilo de Wilson Teixeira de Souza deixou a melhor das impressões. Correndo bastante baixou de 50" nos 800 metros.

DINGO TININDO

DINGO mostrou que ostenta sua melhor forma. No quilômetro e montado pelo jovem Domingos Moreno, o DINGO assinalou 64"3/5 com um final dos mais vivos.

SAGU BEM NA RETA

Muito bonito está o SAGU voltando após um merecido repouso. Com boa desenvoltura deu uma partida na reta, sob o govêrno de Roberto Martins em 37"2/5.

SANAM COMO SEMPRE

Como sempre acontece SANAM agradou em cheio aos "corujas" no seu derradeiro apronto. — Marcou para os 700 metros o tempo de 43"4-5 com visíveis sobras.

DEMAIS APRONTOS

Eis a relação completa dos aprontos de ontem colhida pelo nosso observador:

BAURU, S. Machado, 800 em 53"3/5.
SCOT, M. Silva, 600 em 38"2/5.
JONDI, N. Pereira, 600 em 39"1/5.
SAGÚ, R. Martins, 600 em 37"2/5.
QUIBORI, P. Tavares, 600 em 40".
HAYO, M. Silva, 800 em 52"3-5.
SANAM, A. G. Silva, 700 em 43"4/5.
GUAMBI, N. Pereira, 600 em . . . 37"2/5.
NEON, J. Ramos, 800 em 49"3/5.
KANTAR, D. Moreira, 800 em . . 53"3/5.
DEMOLIDOR, M. Silva, 800 em 55".
TIO AMARAL, R. Maia, 1000 em 67'
DINGO, D. Moreno, 1000 em . . . 64"3/5
MAJESTIC, A. Cardoso, 600 em . . 37"2/5.
BOA NOVA, E. Castillo, 700 em . . 44"3/5
EMBOSCADA, G. Almeida, 600 em 39"2/5.
FIRST LOVE, W. Andrade, 360 em 22"3/5.
LAPACHO, L. Diaz, 360 em 22".
HABILLA, S. Barbosa, 600 em 42".
JOHN FOX, I. Pinheiro, 600 em 38"2/5.
TANTALITO, I. Pinheiro, 600 em 43".
ALINHADO, S. Machado, 600 em 43".

NOTÍCIAS DE SÃO PAULO

Corrida Inaugural (Noturna): Campinas

Está marcada para amanhã a primeira reunião noturna no Hipódromo de Campinas, para a qual a entidade turfística daquela cidade organizou um interessante programa a ser cumprido. A prova central dessa corrida noturna é o "handicap" especial denominado "Francisco Elisário de Camargo Penteado", a ser disputado na distância de 1.600 metros, e com Cr$ 50.000,00 de dotação (integral).

O campo dessa prova central do programa, está assim constituído:

1—1	Erúgelo	58
2	Folletto	48
2—3	Colorido	56
4	Heraldo	51
3—5	Florin	53
6	B-29	53
4-7	Keeper	52
8	Gaúcho Lindo	48

Biblioteca do Jockey Club Brasileiro

Acondicionadas em luxuosa capa de couro, acabam de ser entregues ao sr. Julio Moura, para a Biblioteca do Jockey Club Brasileiro, as fôlhas da carta do Brasil ao milionésimo, editadas pelo Conselho Nacional de Geografia segundo o plano internacional elaborado na Convenção de Londres de 1909.

Destinada também àquela Biblioteca, recebeu o seu diretor uma coleção de "ex-libris" e medalhas comemorativas de efemérides nacionais, oferecidas pelo dr. Maciel Pinheiro, Diretor da Biblioteca Municipal.

Prêmios Integrais (Campinas)

A partir do mês de dezembro vindouro, o Jockey Club de Campinas conforme últimas deliberações, pagará prêmios integrais aos proprietários cujos animais sairem vitoriosos nas provas especiais, e consequentemente, os profissionais passarão a receber suas percentagens de verbas extras, ou como se costuma dizer, "por fora".

Os páreos comuns terão suas dotações aumentadas, e estas não serão integralizadas, ao que soubemos.

G. P. Prefeitura Municipal

Será realizado na reunião de domingo próximo em Cidade Jardim, o G.P. Prefeitura Municipal, na distância de 3.000 metros, com Cr$ 120.000,00 de dotação, e que deverá reunir os competidores Adil, Cyro, Jaloux, High Ball e Cursaal.

A VITÓRIA DE CERTERITO

Há turfistas apaixonados que não se conformam com os resultados de determinadas carreiras nas quais «bobearam» ao conduzir suas apostas erradamente. E fazem onda. Gritam. Falam em puxadas vergonhosas, em baldes dágua dados pelo treinador momentos antes da corrida, etc. etc. Jamais admitirão que erraram e para não reconhecer o seu erro não examinam os casos separadamente para confrontar as performances.

Sábado passado, por exemplo, assistimos a cenas deprimentes por causa da vitória do cavalo Certerito que na 3a.-feira, 15 de novembro tendo sido feito favorito pelo público e sob a poderosa ... theca do Ullôa foi fragorosamente batido pelo Pan e pelo Monte Vernon não tendo nem defendido o placê.

Acharam alguns que o Ullôa não quiz nada com a carreira e outros, os amigos do japonês, diziam que o Luiz Tripodi tinha entregue ao chileno um cavalo em más condições de «entreinnement» e possivelmente mesmo com alguns baldes dágua. A balburdia foi tão grande que os senhores comissários deliberaram chamar para explicações na 5a.-feira o treinador Tripodi.

O policiamento das carreiras deve ser feito rigorosamente e a regularidade das performances observadas para que o público não perca a confiança nas autoridades esportivas. Já dissemos várias vezes que somos pela pena capital da cassação definitiva da matricula não só do joquei, como do treinador e até do cavalariço, apanhado em fraude comprovada para que o animal que deveria conduzir obrigatòriamente ao triunfo, tenha uma performance decepcionante prejudicando o público. Não se pode abandonar a fiscalização pois seria o descalabro. Mas há também um limite de crítica e não damos razão aos reclamantes da diversidade de performance do cavalo Certerito pelas seguintes razões:

1º — Nem o Ullôa e nem o Tripodi podem ser responsabilizados pela vitória do Pan sôbre Certerito pois êste carregava um peso excessivo e no final devido a isso faltou-lhe a energia necessária para atropelar.

2.º — Com 52 quilos novamente e com um percurso à feição só tomou conhecimento da presença do Corregio deixando o favorito Aboé fora do placê. E nessa tarde si não nos enganamos o Aboé foi espalhado como barbada em todas as tribunas do hipódromo.

3º — O peso do animal Certerito depois da corrida de sábado foi absolutamente igual ao tomado após a corrida de terça-feira.

4º — O estado geral e a disposição do cavalo melhorou de terça para sábado, parecendo mesmo que a corrida do dia 15 lhe foi benéfica.

5º — A maioria dos jornais dizia que o Certerito tinha possibilidades. O quadro do DIARIO CARIOCA dizia: «Levam fé e paga poule». O resultado confirmou plenamente pois Certerito ganhou e pagou 66 cruzeiros.

6º — Nas 3 últimas vezes em que se defrontaram Certerito derrotou 2 e perdeu uma para o Aboé, não se justificando portanto o favoritismo exagerado deste e no julgamento não pode ser levado em consideração o fato de terem espalhado o Aboé como imperdível.

Diversidade de performances é coisa muito diferente e não pode atingir jamais a um animal que nas 6 últimas apresentações apresentaia as seguintes colocações: primeiro, terceiro, segundo, primeiro, terceiro e primeiro, figurando permanentemente no marcador. E' necessário que os turfistas temperamentais se abstenham, se controlem e procurem se refrear nos seus julgamentos errôneos e intempestivos pois com isso estão prejudicando o esporte e ofendendo e injuriando homens de bem incapazes de um ato menos digno. Calma, senhores, principalmente ao fazerem as suas apostas. Tenham sempre em mente que no turfe tudo é incerto.

Até amanhã.

JOTABÊ

Dr. Tristão Araripe de Aguiar

GINECOLOGIA — OBSTETRICIA e CIRURGIA GERAL
Consultório: Rua Alvaro Alvim 24 — sala 1.004 — Tel. 22-7025
Residência: Tel. 38-3316

Pequenas Notícias

ESCALONIA TEVE HEMORRAGIA

Após seu último compromisso na reunião de sábado, Escalonia foi acometida de hemorragias. Certamente essa pupila de F. Pereira ficará afastada algum tempo das pistas.

SPITFIRESON SEM MONTARIA

A treinadora Inah de Morais, proprietária do Spitifireson ainda não escolheu o piloto dêsse seu pupilo para a reunião de hje.

"ZININHO" PARA S. PAULO

Dentro em breves dias deverá embarcar para Cidade Jardim, o jóquei Reduzino de Freitas Filho. Para êsse fim, êsse freio patrício já requereu à CC carioca os documentos necessários para a obtenção de matrícula no Jockey Club de São Paulo.

DOARÁ O PRÊMIO AO JOCKEY E TREINADOR

O proprietário do cavalo TUNUYAN presenteará a Roberto Martins e a Jorge Burioni, a importância do prêmio levantado por seu defensor no último páreo da sabatina.

DIANNE VAE COM 50 KG.

A égua Dianne vencedora de uma das provas da sabatina passada, intervirá na reunião de hoje com o pêso constante no programa, isto é: 50 kg.

MAIS UM PARANAENSE NA GÁVEA

O jóquei Alberto Dornelles, paranaense recém-chegado, requereu à CC matrícula a fim de que possa exercer sua profissão na Gávea.

DOENÇAS NERVOSAS E MENTAIS
DR. LUIZ FRAGA

Complexos — Vicios — Insônia — Epilepsia — Doenças Imaginárias — Perturbações sexuais. Diàriamente das 14 às 18 horas.
RUA SENADOR DANTAS, 76 — 4.º andar — Tel. 52-5999
Atende à noite em consultório de Copacabana com hora marcada.

TELEVISÃO DE "21"

A PARTIR DE CR$ 32.000,00

Importados, com garantia, instalados com antenas para os dois canais. Marcas: Admiral, Emerson, R.C.A. Victor, Stromberg, Semp, Windsor, G.E., Invictus. Rua Ramalho Ortigão, 12 — sobreloja. Ed. Joalheria Imperial.
FACILITA-SE O PAGAMENTO

VIAÇÃO ITAPEMIRIM LTD.

ÔNIBUS DE LUXO, COM POLTRONA PULLMAN
Vitória-Rio de Janeiro: saída às 7 horas
Rio de Janeiro-Vitória: saída às 6 horas

ADIL EM GRANDE FORMA: --

Tendo em vista a provável participação de ADIL no "Prefeitura Municipal", Manuel Branco fê-lo trabalhar a distância de 3.000 metros sob a direção de seu jóquei habitual, Ludegar B. Gonçalves, havendo o filho de Epigram para êsse trabalho consignado 209" escassos. Foi excelente a impressão deixada pelo craque bandeirante, que atualmente ostenta a melhor forma de sua campanha.

Programas para esta semana

Corrida de sábado

1.º PAREO — às 14,10 Horas — 1.200 Metros — Cr$ 40.000,00 — (GRAMA)

		Col.	Ks
1—1	MISS JUDY	4	58
2	SOCORRO	7	56
2—3	ESCALLONIA	8	56
4	VELHO VIEIRA ★	9	56
5	MAJUELO	1	52
3—6	ARDENA	3	52
7	OURONEGRO	5	52
8	HELIOPOLIS	6	52
4—9	BIRICCHINO	10	60
10	CARTAGO	11	56
11	LOURETO	2	56

★ (ex-Seu Vieira)

2.º PAREO — às 14,35 Horas — 1.300 Metros — Cr$ 60.000,00

		Col.	Ks
1—1	RIVE GAUCHE	3	55
2—2	LADY JESS	4	55
3	BAICOVA	6	55
3—4	RAIZ	1	55
5	FLORENÇA	5	55
4—6	TENDA	2	55
7	TEIA	7	55

★

3.º PAREO — às 15 Horas — 1.600 Metros — Cr$ 50.000,00

		Col.	Ks
1—1	PICOTE	6	56
2—2	SCOLLOPS	5	58
3—3	TIO GABRIEL	4	56
4	MINOCHINO	3	52
4—5	TREINADOR	1	52
6	CORRUPIAO	2	52

★

4.º PAREO — às 15,30 Horas — 1.300 Metros — Cr$ 60.000,00

		Col.	Ks
1—1	TENTO	2	55
2	IBAITI	6	55
2—3	RIO NEGRO	3	55
4	BOMARCHUECO	4	55
3—5	TORINO	5	55
6	PILGRIM	7	55
4—7	RENEGADO	8	55
"	GUAJARA	1	55

★

5.º PAREO — às 16 Horas — 1.000 Metros — Cr$ 65.000,00 — (GRAMA)

		Col.	Ks
1—1	OLIA	4	55
2	IPOMACA	5	55
2—3	GAIUTA	8	55
4	BISKARA	6	55
3—5	DAMA DE PRETO	1	55
6	BOMARBEA	7	55
4—7	ROXANE	2	55
8	BALLADINE	9	55
9	EXPERIENCIA	3	55

★

6.º PAREO — às 16,30 Horas — 1.500 Metros — Cr$ 45.000,00 — (Betting)

		Col.	Ks
1—1	ZARIK	5	58
2	CURIÓ	3	52
2—3	SILVESTRE	7	54
4	IBSEN	8	52
3—5	DIVINO	1	52
6	QUIRON	6	52
4—7	SEPOY	4	58
8	OGRE	2	52

★

7.º PAREO — às 17 Horas — 1.400 Metros — Cr$ 45.000,00 — (Betting)

		Col.	Ks
1—1	TRIPOLI	1	56
"	CADEADO	13	54
2	QUEPI	8	52
2—3	PARATI	4	52
4	SILENO	5	58
5	CUNHAMBEBE	11	54
3—6	JERSEI	12	60
7	DOURADOS	9	54
8	PINGA FOGO	8	52
4—9	DON JUAN	3	56
10	METEORO (ex-Charbal)	7	52
11	GARDU	10	60
"	SATURNO	6	54

★

8.º PAREO — às 17,30 Horas — 1.400 Metros — Cr$ 40.000,00 — (Betting)

		Col.	Ks
1—1	BROADWAY BILL	6	54
2	ADVOKEITOR	3	60
3	EL CHEIQUE	11	60
2—4	IANTI	13	52
"	ABOY	2	54
5	HERVAL	10	52
3—6	HORATIO	9	60
7	EPINAL	4	52
8	EL GARBOSO	14	52
"	ALFAIATE	12	54
4—9	SEU ACACIO	7	56
10	THANK	5	60
11	CROSBY	8	54
"	CITOR	1	52

Corrida de domingo

1.º PAREO — às 14,10 Horas — 1.600 Metros — Cr$ 45.000,00

		Col.	Ks
1—1	METEORO (ex-Charbal)	8	60
2	ROYAL CROWN	5	52
2—3	BAICURI	2	60
4	CLEOFAS	1	56
3—5	MOXOTÓ	6	56
6	ELVANTE	4	58
4—7	BILY	7	58
"	BOLERO	3	60

★

2.º PAREO — às 14,35 Horas — 1.400 Metros — Cr$ 45.000,00

		Col.	Ks
1—1	ZOMBADORA	3	58
2—2	LAFOGATA	4	56
3	NOTELIA	6	52
3—4	CORDILHEIRA	1	50
5	DONA RITA	2	52
4—6	ORITTA	7	50
7	BENZOCA	5	52

★

3.º PAREO — às 15, Horas — 1.400 Metros — Cr$ 60.000,00

		Col.	Ks
1—1	IJOSSE	3	55
2—2	LERNOUD	6	55
3	RUBRO NEGRO	7	55
3—4	IBAITI	1	55
5	EXPRESSO DO SUL	4	55
4—6	HORN	5	55
7	MERCURY KID	2	55

★

4.º PAREO — às 15,30 Horas — 1.400 Metros — Cr$ 45.000,00

		Col.	Ks
1—1	QUIROGA	5	52
2	BELICOSO	1	52
2—3	FAROUK	7	58
4	IGARASSU	6	56
3—5	ARATAU	2	54
6	QUIRON	3	60
4—7	BOCA CALADA	8	54
8	OSSIAN	4	54

★

5.º PAREO — às 16 Horas — 2.400 Metros — Cr$ 100.000,00 (Prêmio Jockey Club de Montevidéu)

		Col.	Ks
1—1	MINARSO	6	52
2—2	TIO CAPATAZ	2	58
3—3	RUMBO	3	59
4—5	NEW WONDER	5	59
4	CRISBAM	1	53
6	NAVARRO	3	55

★

6.º PAREO — às 16,30 Horas — 1.500 Metros — Cr$ 55.000,00 — (Betting)

		Col.	Ks
1—1	GRANDE GALA	10	56
2	GARELBAZAR	12	56
3	LABIOSA	1	56
2—4	QUEZILIA	4	56
5	SENDA	13	56
6	ARACOIABA	9	56
3—7	NURIA	11	56
8	MANDEPUR	7	56
9	COMEDIANTE	8	56
4—10	SGILA	6	56
11	NIALUTE	2	56
12	QUICHUA	5	58
13	VANA DARK	3	56

★

7.º PAREO — às 17 Horas — 1.000 Metros — Cr$ 65.000,00 — (Betting)

		Col.	Ks
1—1	CRUZADOR	2	55
2	PRETENCIOSO	3	55
2—3	ONICARO	7	55
4	EL TRITON	1	55
3—5	ITACURI	8	55
6	CONDE	5	55
"	BRAZENFACE	9	55
4—7	BLAST	10	55
8	SCIPIAO	4	55
"	ARGUMENTO	6	55

★

8.º PAREO — às 17,30 Horas — 1.400 Metros — Cr$ 80.000,00 — (Betting) (Handicap Especial Misto)

		Col.	Ks
1—1	RUMOR	11	58
2	MORISCO	8	52
3	SEPOY	7	51
2—4	PAPO DE ANJO	4	55
5	PICKWICK	3	54
6	BOMBA H	2	53
3—7	HAPPY MAN	9	50
8	DINGO	12	52
9	JONLE	6	54
"	QUEENIE	14	50
4—10	GIBATAO	10	55
11	RUMBO	5	58
12	CAMALEAO	1	53
"	TIO CHICO	13	50

Raymundo Orlando Guilhon

ADVOGADO
RUA MÉXICO, 74 — S/507
Fone: 22-5788

ACABA DE APARECER
MEDICINA DE URGÊNCIA
Emmanuel Alves

(3.ª edição, 1955). 1420 páginas, 250 figuras em preto e em côres.

Esta terceira edição, grandemente ampliada a fim de incluir tôdas as novidades surgidas na matéria nos últimos anos, dispensa apresentação e indispensável se tornou a todos os estudantes e médicos por ser o livro mais perfeito, moderno e completo sôbre a matéria. Êste livro honra a literatura médica brasileira.

Discutem os paredros a falência dos clubes

BRAÇADAS e Remadas

"Papeli" (Gilberto Hue de Azevedo) o banqueiro botafoguense deverá transferir-se para o Flamengo, dentro de poucos dias, e definitivamente. "Papeli" vem frequentando a garage rubronegra, prestando auxílio ao técnico Rudolph Keller, e devemos dizer que o ingresso do alvinegro nas hostes do Flamengo é de geral agrado.

"Papeli" que durante muito tempo foi aluno de Keller, quando êste estava no Botafogo, desligou-se do grêmio do Sacopã em face do desentendimento havido quando na preparação dos conjuntos botafoguenses para o certame carioca, já que insistia na aplicação da remada "estilo Keller".

POSSIVEL

Aliás podemos adiantar que haverá dentro de pouco tempo outra sensacional transferência no remo carioca. Trata-se de um campeão carioca (deste ano) que mudará de camisa. Aliás não estamos autorizado ainda a declarar o nome do remador, porém podemos dizer que não será o Flamengo o seu clube de destino...

NELSON NO SUL

Nelson Guarda, o campeão carioca do "dois com" vascaíno embarcou na manhã de ontem com destino à Porto Alegre, em visita à família. Sábado próximo retornará ao Rio, devendo reiniciar seus treinos na manhã de domingo.

OS "BARRIGAS-VERDES"

Telegrama da Sporte Press, de ontem, nos dá conta de que os catarinenses pensam conquistar 71 pontos e com isso levantar o Campeonato Brasileiro, mesmo considerando que o "dois sem" e o "quatro sem" (do C. N. América) são os seus mais fracos conjuntos.

O "BOMBA H"

O famoso "oito" do Aldo Luz, cognominado de "Bomba H" (vencedor 3 vezes do Troféu Fôrças Armadas do Brasil e ainda vencedor do "oito" uruguaio em Montevidéu) é a grande esperança de Santa Catarina para confirmar os 71 pontos.

O "2 COM"

Está resolvido que os representantes "barrigas-verdes" do "dois com" serão mesmo Edison e Schmittão (ex-Chicão) para a luta com os cariocas Nelson e Rui e capixabas Harry e Arruela.

NATAÇÃO

Será na manhã de domingo próximo, às 8,30 horas, na piscina do Vasco, a disputa do "Troféu Marino Tolentino", que a F. M. N. fará realizar visando a formação de nossos fundistas de 1.500 metros.

O horário tão matinal da disputa, prendeu-se ao fato de que, logo mais tarde, haverá a partida de futebol entre Vasco e Fluminense, no Estádio de São Januário.

(Conclui na pag. 11)

OS "TIGRES"

Aí estão alguns dos aquapolistas argentinos do Santa Fé ("Tigres"), que o Rio verá em exibições. "Tigres" como Diaz, Izaguirre, os "Sebastian" são alguns dos astros campeões continentais

O Rio verá os famosos "tigres" do Santa Fé

Os campeões argentinos (de polo aquático) no "Internacional" — Estréia em São Paulo

Os famosos "Tigres" (Aquapolistas) do C. R. Santa Fé, da Argentina, se exibirão no Brasil no próximo mês de dezembro, nesse Torneio Quadrangular Internacional, promovido pela Federação Metropolitana de Natação.

Os renomados campeões portenhos jogarão em piscinas cariocas e paulistas, sendo enorme a expectativa pela apresentação do quadro argentino que vem precedido de seus títulos de campeão sul-americano e olímpico.

DIAZ NA DELEGAÇÃO

Todos os componentes do quadro de polo aquático do C.R. Santa Fé são autênticos astros, mas os "Tigres", para maior brilho de suas exibições trarão também o espetacular arqueiro continental Diaz que com o goleiro Goiri, forma a dupla dos maiores goleiros sul-americanos. Há, inclusive, possibilidades de Diaz ser o arqueiro oficial da representação dos "Tigres".

OS "TIGRES"

A delegação do Santa Fé será constituída de 11 pessoas, trazendo inclusive o árbitro R. Contora e mais os "Tigres": J. Goiri e Diaz (goleiros); A. Lopez, Izaguirre, Cozzi e Marcelo Sebastian (defesas); H. Sebastian, Consuegra, Carlo Vicentin e H. Arguelle (atacantes).

DIA 8 — S. PAULO

Os "Tigres" chegarão no próximo dia 8 em São Paulo e jogarão no dia 10, na piscina aquecida de Agua Branca, contra a equipe paulista do Tiete, tendo como preliminar o encontro entre as equipes do Fluminense e do Pinheiros.

Na Paulicéia os "Tigres" atuarão ainda no dia 11 contra o Fluminense e no dia 12 terão como adversário o campeão bandeirante que é o "seven" do Pinheiros.

NO RIO, DIA 18

No Rio os "Tigres" farão sua estréia na noite de 18, na piscina do Vasco, tendo como adversário ainda o quadro do tricolor carioca, que é o campeão inclusive do Torneio Rio-São Paulo.

TAMBE'M CONTRA O VASCO

Ainda dentro do Torneio Quadrangular os "Tigres" jogarão com a equipe do Vasco, vice-campeã da cidade.

Hoje, num almôço na redação de "Manchete" — Reabilitação do Rio-São Paulo —

Dirigentes vão discutir hoje a situação financeira, que reina presentemente, em todos os clubes profissionais. O sr. Fadel Fadel, (Flamengo) foi o primeiro, oficialmente a dar o "grito" e sôbre a situação de seu clube (o que mais rendas até agora obteve no campeonato carioca).

O sr. Benício Ferreira Filho (Fluminense), também oficialmente hipoteca solidariedade, às declarações do sr. Fadel.

UM CONVITE

Os vice-presidentes de todos os clubes vão atendendo ao convite de "Manchete", almoçar juntos, hoje. O sr. Benício teve oportunidade de declarar que se ninguém iniciar os debates sôbre a falência próxima dos clubes êle se encarregará disso. O Fluminense, embora venha desde algum tempo se precavendo quanto aos gastos, se sente também, na condição de desabafar e prever um futuro calamitoso para o esporte. "Urge uma medida, para concertarmos a situação aflitiva e que bem próximo será de descontrôle se não nos unirmos para debelar êsse mal, que se avizinha com muita rapidez, pois a estimativa de renda, que previamos, para êsses doze ou treze jogos que realizamos, não chegou à metade do que previramos ser um cálculo pessimista". São palavras textuais, ao DC, do sr. Benício Filho, vice-presidente dos interêsses profissionais do Fluminense.

SUGESTÕES

Muitas sugestões serão dadas hoje, nenhuma delas, porém, de caráter oficial. De algumas já temos conhecimento e podemos antecipar, com sejam:

a) alterar a disputa do campeonato carioca, para iniciar em abril e terminar em setembro, incluindo a extinção do terceiro turno.

b) Impedir a realização de qualquer jôgo amistoso, interclubes, interseleções, no Rio ou fora do Rio, para que não desperte a atenção do campeonato.

c) Aumento de ingressos (êste o mais breve possível).

d) Revisão do caso da televisão, proibindo, e, não taxando, a transmissão em horas de jôgo.

e) Mudar o horário dos jogos, principalmente aos sábados, quando não deverão se iniciar, as partidas profissionais, nunca antes das 17 horas.

f) Acabar com o critério da obrigatoriedade de campo, que traz grandes prejuízos financeiros.

g) Dar amplo apoio à CBD e FMF, na formação dos selecionados, sem que com isso, se venha a prejudicar o campeonato carioca.

RIO-SÃO PAULO

Um assunto dos mais importantes, que deverá, também, ser debatido, é o Rio-São Paulo.

(Conclue na pág. 11)

JAIR, O MEIA-REVELAÇÃO

O garôto Jair deverá visitar países da América Central. A temporada na Europa foi cancelada

Bonsucesso cancelou a Temporada na Europa

Motivo: dificuldades que seriam enfrentadas — Talvez: América Central —

O Presidente e o Vice-Presidente do Bonsucesso, reunidos para apreciar o relatório formulado pelo sr. Tadeu Macedo sôbre excursões do plantel, após o campeonato, decidiram pelo cancelamento do previsto giro nos gramados da Europa.

Vale ressaltar que o próprio dirigente Tadeu Macedo teve oportunidade de esclarecer com minúcias, as dificuldades que teriam que ser enfrentadas na temporada em aprêço.

NA AMÉRICA CENTRAL

Ao contrário, a proposta do empresário José da Gama, para jogos na América Central, e América do Sul, foi encarada com simpatia, em vista de atender aos interêsses do clube no tocante a sua classificação para o terceiro turno. Ademais, a excursão compreenderia cêrca de seis encontros, o que por certo não viria a exigir esfôrço demasiado dos jogadores.

APELARA PARA O AMÉRICA

Os dirigentes do grêmio rubronanil, aliás, pretendem iniciar imediatamente providências para a viagem. Assim é, que entre outros assuntos, tratarão com o América, no sentido de que conceda a prorrogação do compromisso do goleiro Julião, a fim de que o jogador desfrute do passeio, que nada mais será do que um prêmio ao plantel, que tão brilhantemente vem atravessando o campeonato da cidade.

O Brasil no Mundial de "Stars"

HAVANA, 22 (AFP) — Geyer e Hutschler, do Brasil, classificaram-se respectivamente em 7.º e 21.º lugares na terceira parte do Campeonato Mundial de "Stars", com 70 e 56 pontos, respectivamente, na classificação geral. Seus barcos chamam-se "Bu IV" e "Pmm".

Jogarão Bangu e Atlético!

BELO HORIZONTE, 22 (Sport Press) — Dirigentes do Atlético estiveram em entendimentos ontem com diretores do Bangu, sobre a realização do jogo amistoso entre as duas equipes, em pagamento de passe de Ubaldo. O clube carioca comunicou ao tri-campeão mineiro que somente poderá saldar o compromisso em dezembro, isto porque os banguenses estão com uma excursão assentada para o Rio Grande do Sul na próxima semana.

MOTOR IATISMO PÓLO

NA MOTONAUTICA

I — Prepara-se os motonautas cariocas para intervir na regata Juscelino Kubitschek. Vários treinos têm dados os srs. Paulo Hugo Amadeu Borda e outros a fim de testarem seus motores.

NA VELA

I — Realizou-se domingo a tradicional regata em disputa da "Taça Siri", num percurso de ida e volta, estendendo-se até fora da baía de Guanabara. Venceu a competição o iate "hagen-Sharpie" 3-27, de propriedade do sr. Patt.

II — Com início às 16 horas do próximo sábado, realizar-se-á a regata noturna organizada pela Federação Metropolitana de Vela, denominada a "Volta de Paquetá", que terminará no domingo 27.

III — Aprontam-se os "cobras" do iatismo brasileiro para participarem na mais importante competição da América do Sul, ou seja a regata Buenos Aires-Rio. Inscreveram-se nesta corrida internacional, os seguintes veleiros: — "Ondina" de Joaquim Belém; Adelpara", de Joaquim Padua Soares; "Proceláría", de Fernando Pimentel Duarte; "Cairu", de Jorge Gaya; "Barracudá", de Paulo Ferraz; "Cangaceiro", de Domicio Barreto; Mistral" de Jorge Pontual; "Ana-Lee" de Fernando Ferraz e Nathaly". Alguns concurrentes serão transportados, outros irão navegando. A Delegação brasileira será composta de 60 pessôas.

IV — Notícias nos chegam do exterior, informando-nos que os staristas brasileiros estão fazendo relativo sucesso no campeonato mundial, ora realizado em Havana

NO POLO

I — Em princípio ficou estabelecida a data de 4 de dezembro p. v., para o jogo decisivo do Torneio Tenente Amaro, caso se normalize a situação político-militar que atravessamos. Como temos noticiado, o final dêste interessante torneio, será jogado

(Conclui na pág. 11)

JULINHO NA TERRA

O ponteiro Julinho, que veio ver o "velho" Botelho, chegou à São Paulo, deu entrevistas e está matando as saudades. Diz Julinho, que não deseja se naturalizar italiano e que na Itália o craque de futebol não pode dar entrevistas. Falou na "Loteria Esportiva" mas não falou nos seus milhões. — Na gravura, quando da chegada do craque ao aeroporto paulista

PINGUIM X BIRIBA

Neuber Machado Dutra (Pinguim), aluno n.º 72 (licenciado) da Academia Gracie, colocou-se à disposição para enfrentar qualquer dos alunos apresentados pela Academia Biriba, para um combate de "jiu-jitsu" ou luta-livre, como preliminar do encontro "revanche" entre Biriba e Valdemar Santana. Como já conhece os métodos técnicos dos possíveis adversários, aceita lutar mesmo em inferioridade de pêso. Ei-lo, ontem, na redação do D.C., quando fazia declarações

Rubens: nada de grave

O atacante Rubens, do Flamengo, retornará aos treinos na próxima semana, visto ter sido constatado nos exames médicos a que foi submetido, que nada de grave, atingiu o seu joelho.

Aconteceu que o craque, devido ao esfôrço despendido, teve agravado o seu estado — essa a informação prestada a nossa reportagem pelo dr. Paulo San Tiago

EVARISTO SEM GESSO

Evaristo ficou livre, ontem, do aparelho de gêsso que lhe imobilizava a perna, mercê da ruptura de ligamentos que sofreu na peleja contra o Bangu. O jovem atacante será submetido em seguida, a exercícios leves, até que possa atingir a recuperação total, e então retornar aos treinamentos coletivos, o que em princípio somente dar-se-á dentro de um período de trinta dias.

CONJUNTO, HOJE

O plantel rubronegro ensaiará coletivamente na tarde de hoje, ocasião em que a direção técnica observará atentamente as possibilidades de Tomires, cuja ausência, domingo passado, contra o Madureira, se deveu a forte gripe a que foi acometido.

O paraguaio Benitez, que foi recentemente operado do pé, reapareceu ontem, no treino individual, e evidenciou que vem reagindo bem ao tratamento embora, deva ser esclarecido, que ainda é cedo para a sua inclusão nos exercícios normais.

Concentração dos remadores em estudo no CT

Pela primeira vez na história do remo carioca, a representação metropolitana que disputará o Campeonato Brasileiro, deverá entrar no período de "concentração".

O assunto já é objeto do Conselho Técnico, devendo inclusive entrar na pauta dos trabalhos na próxima reunião.

NO VASCO-LAGOA

Embora nada haja de positivo, podemos adiantar que a concentração dos remadores cariocas seria na Sede Náutica do Vasco, na Lagoa Rodrigo de Freitas, onde passariam os "towers" a pernoitar, visando melhor apuro da equipe que defenderá o Distrito Federal no próximo dia 18

E podemos dizer mais, que o Vasco, inclusive, reservou um dos seus aposentos para que os remadores pertencentes ao Flamengo ficassem à vontade, juntamente com o seu técnico, Rudolph Keller, que será um dos dois técnicos cariocas.

INICIO: DIA 1.º

E' pensamento dos membros do Conselho Técnico, iniciar a concentração dos remadores no próximo dia 1.º de dezembro, restando todavia, ultimar os detalhes entre a diretoria da FMR e o presidente do Vasco

DIFICULDADES

Devemos acrescentar que tanto o Vasco como o Flamengo darão à representação carioca 15 remadores cada (*Vasco:* "Skiff", "2 com", "double", e "oito" e *Flamengo:* "4 com", "2 sem", e "4 sem") e o espírito de compreensão e cooperação que se observa entre os dois corpos de remadores é digno de registro, porém como sempre acontece, cria-se um pouco de dificuldade por parte de alguns dirigentes, que desejam levar a rivalidade que existe entre os dois clubs para um terreno agora considerado de plano superior. Todavia, podemos adiantar que o assunto será contornado, já que foram alijados alguns impecilhos ao assunto: concentração.

"TNT"...

Ainda não está bom este "double" do Vasco (campeão carioca), que representará o Distrito Federal no Campeonato Brasileiro. Mas tem "dinamite" nos remos...

Vasco joga hoje em P. Alegre contra o Grêmio

PORTO ALEGRE, 22 — (SP) — Sensacional confronto está programado para a noite de amanhã, reunindo as equipes do Vasco da Gama, líder do campeonato carioca, e do Grêmio Porto-alegrense, vice-campeão gaúcho, inaugurando os refletores do Estádio Olímpico.

A nova instalação elétrica do Grêmio vem sendo testada diàriamente e tôdas as experiências tem sido absolutamente satisfatórias.

PROGRAMA DAS SOLENIDADES

Para a inauguração dos refletores, o Grêmio organizou vasto programa, oferecendo na noite de hoje, recepção, em sua sede social, aos dirigentes da embaixada do Vasco e entrega de um fino cartão de prata e ouro.

Amanhã, dia 23, às 10 horas, visita ao Estádio Olímpico; às 20,30 horas, no Estádio Olímpico, inauguração de uma artística placa de bronze, comemorativa da efeméride e oferta do Vasco da Gama; às 20,45 horas, inauguração oficial dos refletores do Estádio Olímpico com o acionamento dos seis comutodores pelos srs. Armando Petersen, Alfredo Obino, dr. Ciro Aranha, dr. Fernando Kroeff, dr. Otto Bergio Trindade e dr. Arí Delgado.

Às 21 horas, encontro interestadual de basquete entre as equipes do Vasco e Grêmio.

(Conclue na pág. 11)

CLUBES em Revista

O Bangu depositou na tarde de ontem, a importância de oitocentos e trinta e dois cruzeiros, referentes ao saldo dos vencimentos mensais do seu profissional Torbis, que recusou receber-los.

—:—

De acôrdo com os entendimentos entre os dirigentes do América e da Portuguêsa, o prêlio da categoria de juvenis entre as respectivas representações, domingo, será realizado no gramado de São Januário, no envés, de Moça Bonita.

—:—

A Federação Metropolitana de Futebol, assim como a entidade paulista, deverão receber como cota relativas aos jogos com os paraguaios pela Taça "Osvaldo Cruz", cêrca de 180 mil cruzeiros.

Três fôrças em luta pelo título de basquete

Com a aproximação do início da disputa do Supercampeonato Carioca de Basquetebol cresce a expectativa em tôrno dos três clubes candidatos ao título de campeão de 1955.

Tanto o Flamengo como o Fluminense e o Sírio Libanês lutarão pela conquista do cetro e por incrível que pareça os três referidos grêmios aguardam o certame decisivo certos de que serão os campeões.

FLA COM ALGODÃO

O Flamengo, notadamente, apoiado num excelente conjunto, onde predomina Algodão, figura suprema do basquete brasileiro, espera confirmar pela quinta vez consecutiva a sua supremacia na bola ao cesto metropolitano. Está certo o rubronegro, que desta feita não será surpreendido pelo Sírio, tendo o técnico Kanela tomado tôdas as providências no sentido de preparar o seu quadro de forma a reproduzir as atuações soberbas registradas em competições anteriores. Contará o Flamengo, além do consagrado Algodão, com os veteranos Godinho, Alfredo Mota e Zé Mário, os novatos Guguta, Artur e Valter, e igualmente o retôrno do gigante olímpico Mário Hermes, cujo reingresso no "five" da Gávea constituirá um motivo para considerar-se a equipe de Kanela como um dos concorrentes mais sérios à conquista da liderança.

O Sírio Libanês, por sua vez, dirigido por Rui de Freitas, luta presentemente com o problema Gedeão, mas está seguro de que confirmará a vitória sôbre o Flamengo e conquistará pela primeira vez o cetro de campeão carioca de basquete. Para assegurar o primeiro lugar o clube do Botafogo conta com o concurso de excelentes valores, como Olivieri, Cesar, Ardelin, Caco, Vinagre, Cecê, Helinho e Pombo todos formando um conjunto coeso e eficiente, perfeitamente habilitado para grandes façanhas.

Finalmente, o Fluminense, igualmente, não deverá ficar atrás.

(Conclui na pag. 11)

As orelhas ARDEM

Sim, eu sei que está tudo azul. Ora essa, ora assa. Quem não vê que tá tudo bem? Bobagem, Bobagem. Sinto que o céu está da côr do manto de Nossa Senhora e os olhos das moças balançam com o roçar dos ventos. Sim, eu estou sentindo tudo isso nesta tarde engraçada. Digo engraçada porque de fato eu acho muita graça, uai. Não há nada de novo. De novo não há nada. Posso escrever o que eu desejo e aspiro. Escrevo o que me der na telha. Eu e todo mundo. E todo mundo diz o que pensa. Sim, sim, digo e afirmo que está tudo azul com bolinhas brancas e o resto é uma eterna provocação como vocês sabem. Não adianta queixas, não. A vida é assim mesmo. Há uma felicidade completa em tudo isso. Vejam se vocês não se sentem felizes? Eu me sinto e julgo que todos também se sentem. Pois, como eu dizia, desde segunda-feira que eu acho que está tudo calmo. E provo: Paulinho aprovou na meia e o Flamengo não sentiu a falta de Rubens. Não é uma beleza?

OPINIÃO

E logo a seguir tem a estória do sr. Soares Calçada que ontem me procurou aqui na redação. Mandei vir o café. Soares Calçada não quis saber de café. Disse que anda amargurado desde o dia 11 de novembro. Pergunto a razão. Calçada não quer me dizer. Pergunto se o time do Vasco já está se ressentindo de reservas a altura. Soares Calçada me diz que não é bem isso. Que, para êle, não é bem o time do Vasco. E fica uma hora me cozinhando, me dizendo coisas, falando alto, mas sem ajustar bem os assuntos. Até que me sinto sufocado e pergunto: "Mas afinal, Calçada, por que tôda essa angustia?". Calçada dá um sôco na mesa e grita: "Você, seu Super, tá vendo melhor do que eu essa provocação... Eu sei que é provocação". E antes que eu abrisse a bôca: "...sei que enquanto o Vasco estiver na ponta, os tanques não saem da rua, uai...".

A CARTA

E tem também a carta que mister Davis (um dos juízes inglêses) estava escrevendo, ontem, na Federação, para sua família que está na Inglaterra. Mister Davis pediu papel a um continuo. E sentou-se à uma mesa. Depois pediu uma caneta com tinta porque a dêle estava sêca. O continuo fêz-lhe a vontade. Mister Davis sacudiu a caneta no ar pra tinta descer. Dobrou-se sôbre o bloco de papel e começou a escrever. Como o repórter Mário Vale é curioso, aproximou-se rápido pra ver como mister Davis começava sua carta. Se começava assim: "My dear Fulana". Ou, apenas: "Darling... etc". Então Mário Vale curvou-se todo o espdiou a primeira linha da carta de Mister Davis. Estava escrito assim: "Rio de Janerra, 22 de nomvembrrrra da 1955 — BRAZIL, 120 gráuss a SOMBRA!!!".

EXTRAÇÕES SEM DOR

O sr. Albert Laurence perguntou, ontem, em "Ultima Hora": "Por que um Maracanã vazio domingo?". Resposta: porque o Framengo tava jogando em Conselhêro Carva! — Há 12 anos que o sr. Isaac Amar escreve sôbre futebol. E há 30 anos que êle, quando o Fluminense empata escreve assim, como o fêz, ontem: "O empate teve o sabor de vitória". — José Brígido tava complicado, ontem. Dizia Brígido: "Se o viu não devia deixar-se levar...". Brígido, querido, querem dar algum golpe em você?

O QUE SE DIZ...

...QUE o próximo golpe agora será no Bonsucesso: ou cai pro Botafogo subir e disputar o terceiro turno ou é considerado impedido... ...QUE agora mudou tudo... ...QUE, agora, quando Oduvaldo Cozzi gritar ao microfone: "IM-PE-DI-DO!", nós todos já sabemos que não vai ter mais jôgo...

NOTÍCIA

Cheguei ontem à casa da moça de óculos. Falei: "Cadê o café?". Ele me respondeu: "Tá no bule, "darling...".

SUPER XX

Pequenos Fatos POLICIAIS

Motociclista colhido por ônibus no Leblon

Depois de medicado no Hospital Miguel Couto (fratura exposta na perna direita e fortes contusões), Carlos Greissal (22 anos, solteiro, Rua Bartolomeu Mitre, 204, apto. 203) foi removido para a Beneficência Espanhola, onde ficou internado. Guiando a motocicleta de sua propriedade (chapa DF. 472), o rapaz foi colhido pelo ônibus "70", linha "Estrada de Ferro-Leblon", de chapa 8-18-45, guiado pelo motorista Hélcio Procópio (30 anos, casado, Rua Otávio Braga, 1.753), quando atravessava a esquina da Rua Diniz Ferreira com Venâncio Flôres. O motorista do ônibus foi autuado em flagrante, ficando detido no 1.º Distrito Policial.

Doméstica atropelada por auto

A doméstica Maria da Penha (25 anos, residência ignorada) foi internada, ontem, no Hospital Sousa Aguiar, apresentando fratura do crânio e contusões generalizadas. A doméstica foi atropelada, no cruzamento das Avenidas Rio Branco e Getulio Vargas, por um auto de chapa não identificada. A Polícia do 8.º Distrito registrou o fato.

Condenado a dez anos famoso abridor de cofres

LONDRES, 22 (AFP-DC) — Foi hoje preso e condenado a 10 anos de prisão Jack Ramsay, o famoso abridor de cofres, que se celebrizou durante a guerra roubando [illegible] secretos do cofre-forte de Goering.

[illegible] hoje, proferida pela Alta Côrte de Edimburgo foi motivada por feito muito menos glorioso: o roubo de 17.000 francos no cofre-forte de uma garagem de Glasgow.

Presos em flagrantes três ladrões

Três ladrões arrombadores foram presos ao amanhecer de ontem, na Rua Ubaldino do Amaral. Os meliantes tentavam arrombar uma das portas do bar que funciona no prédio n.º 5, daquela via pública, quando foram surpreendidos pelos detetives Odilon e Guimarães, do 6.º D.P. Na Delegacia, os ladrões foram identificados como sendo, Luis Augusto Alves (21 anos, solteiro, Rua do Lavradio, 142); Henrique de Oliveira (19 anos, Rua Conde de Bonfim, 44) e Jamil Abdam Kadeur (23 anos, solteiro, Rua Washington Luis, 40). Todos eles foram autuados e recolhidos ao xadrez, sendo mais tarde Jamil entregue a uma escolta da Aeronáutica, já que é soldado da Infantaria de Terra da Aeronáutica.

MATOU ESPÔSA E SÔGRO

A Polícia do 21.º Distrito Policial está à procura do eletricista Geraldo Pereira – foto acima – que, no último domingo, matou (a tiros) sua espôsa, Olinda Graça Pereira (30 anos), e seu sogro, o marítimo Manoel Fernandes da Graça (60 anos), depois de ter tido forte discussão com a espôsa, que o surpreendera em casa de sua amante, Júlia Manoel Cipriano (24 anos, natural de Santa Catarina). Minutos antes do crime, Júlia fugiu para Caxias e o criminoso, após seus crimes, desapareceu, não tendo sido encontrado até hoje

QUER TUDO ESCLARECIDO

Vanda Sandra, ex-girl da TV-Tupi, que, há uns 15 dias, apresentou queixa ao 3.º Distrito Policial, por ter sido furtada em Cr$ 6.000,00, tirados de sua bôlsa, no camarim da TV, veio ao D.C., a fim de queixar-se por não terem sido tomadas, até hoje, providências para elucidação do furto. "Espero que dentro de poucos dias seja terminado o inquérito instaurado em tôrno do furto, tudo sendo feito para completo esclarecimento da desagradável ocorrência", disse-nos a ex-girl da Televisão

Deixou o hospital a viúva de William Woodward

NOVA YORK, 22 — (AFP-DC) — Vestida de negro, o rosto de extrema palidez, a viúva do milionário e esportista americano William Woodward deixou, ontem, o hospital em que se encontrava internada, por determinação médica, desde o dia seguinte àquêle em que matou seu próprio marido, supondo estar atirando (com espingarda) num ladrão.

Saindo pela porta principal, a sra. Ann Woodward foi abordada por dezenas de jornalistas e fotógrafos, que aguardavam sua saída há várias horas, tendo seguido diretamente para a polícia de Mineola, Long Island

FALA O ADVOGADO

A sra. Ann Woodward era acompanhada do seu advogado, sr. Gurfein, que declarou aos jornalistas que a viuva iria diretamente a Polícia, «para se submeter voluntàriamente a um interrogatório. Em seguida ficará num hotel de Nova Iorque».

IRA' A JURI

Acrescentou o advogado que a sra. Woodward se apresentará «também voluntàriamente diante do grande júri (Câmara de Acusação) do condado de Nassau, para relatar as circunstâncias do acidente. As autoridades não colocaram em dúvida suas declarações e sôbre ela não pesa qualquer acusação ou suspeita».

Desapareceu o avião com quatro oficiais

REYKJAVIK, Islândia, 22 — (AFP-DC) — Um avião "Dakota" da base norte-americana de Keflavik, na Islândia, desapareceu ontem com quatro oficiais a bordo.

Praticaram 2 assaltos (com 3 vítimas) "Urubu" e "Zé Jibóia"

Dois assaltos à mão armada foram praticados, na madrugada de ontem, por "Ivan Urubu" e seu comparsa "Zé Gibóia", ambos no Morro de São João. Tendo havido três feridos, foram êles medicanos no Pôsto de Assistência do Méier e o 19.º Distrito Policial registrou os fatos, tendo sido destacados alguns investigadores para capturar os bandidos.

O primeiro assalto foi praticado contra o padeiro Antônio Cunha (18 anos), que reagiu aos gatunos, sendo, então, ferido à faca, no abdome.

SEGUNDO ASSALTO

Momentos depois os bandidos tentavam assaltar a residência do operário Valdir Rosa, que conversava nas imediações com Caminho Rosa. Notando um ruído estranho na sua residência, o operário para lá se dirigiu, juntamente com seu companheiro, a fim de averiguar o que ocorria. Deparou, então, com os assaltantes, decidindo-se a prendê-los. O operário e seu amigo, porém, não foram bem sucedidos, saindo ambos feridos a faca.

Dez milhões de francos para quem entregar chefe rebelde

SAIGON, 22 (AFP - DC) - O Govêrno vietnamita ofereceu um prêmio de dez milhões de francos a quem entregar, mortos ou vivos, os dois chefes rebeldes dos "Hoa-Hao" Tran Van Soi, comandante supremo dos dissidentes, e Le Quand Vinh (Bacut), comandante operacional, que entraram em rebelião aberta contra o Govêrno Ngo Dinh Dien em março último. Apesar de as suas tropas terem sido dizimadas no mês de junho pelo Exército nacional, os dois chefes rebeldes teriam conseguido reconstituir um certo número de unidades leves que entraram em guerrilhas desde algumas semanas.

TIMBAUBA DA SILVA
ADVOGADO - Criminal e perícias. Diàriamente, das 12 às 14 horas. TELEFONE: 48-3570

Naufragaram três navios pesqueiros

TÔQUIO, 22 (AFP - DC) - Vinte e dois pescadores morreram e outros cinco estão desaparecidos em consequência do naufrágio de três navios de pesca, ocorrido ontem à noite no transcurso de uma tempestade ao largo da extremidade setentrional da Ilha de Honchu.

Sousa Naves viajou para São Borja

Depois de uma reunião da Comissão Executiva Nacional do PTB, realizada ontem, o sr. Sousa Naves, presidente em exercício do partido, viajou para São Borja.

Acredita-se que o sr. Naves foi fazer ao vice-presidente eleito um relato dos últimos acontecimentos.

QUIS LEVAR SEU SEGRÊDO PARA O TÚMULO MAS TUDO ACABOU DESVENDADO

— Levarei para o túmulo o meu segrêdo", é o texto do bilhete que foi encontrado num dos bolsos do operário Ênio do Carmo Santos (39 anos, casado, Rua Andrade de Azevedo, 97, bloco 24, apto. 203, Olaria), que, ontem à tarde, tentou matar-se, cortando o pulso com uma navalha, quando se achava em sua casa.

No outro bôlso do quase suicida, que agora está preso no 21.º Distrito Policial, foi apreendido um folhetim intitulado: "Como é que uma virgem pode manter relações sexuais".

SOBRINHA DE 13 ANOS

Conforme declarações prestadas por D. Léia dos Santos, espôsa de Ênio, seu marido nutria forte paixão por uma sobrinha de apenas 13 anos, com quem, no que supõe ela, vinha mantendo relações íntimas, explicação para o folhetim achado em poder do tio. Logo após ter sido medicado no Hospital Getulio Vargas, Ênio foi conduzido para o 21.º D. P., onde ficou preso, acusado de ter mantido relações criminosas com sua sobrinha menor.

Acareação do responsável (confesso) pela explosão do Douglas

DENVER, 22 (AFP-DC) — John Gilbert Graham, que confessou e depois negou ter provocado, em 1 de novembro, a explosão em vôo de um DC-6 no qual se achavam 44 pessoas, inclusive sua mãe, a quem fêz assinar previamente uma apólice de seguro de vida, foi acareado com um comerciante que reconheceu ter-lhe vendido explosivos.

Êsse comerciante, dono de uma loja de ferragens em Kremmlingon, pequena cidade do Colorado, a 170 quilômetros de Denver, identificou Graham entre sete homens apresentando as mesmas características físicas, como sendo o indivíduo que, em 29 de outubro, lhe comprou de 20 a 25 cartuchos de dinamite, detonadores e fio elétrico.

LEMBROU-SE DO FREGUÊS

Ao terminar a acareação, o comerciante especificou à imprensa que se lembrava perfeitamente de Graham que, efetuando suas compras, esclareceu que desejava cartuchos de dinamite com cápsulas elétricas, enquanto os mineiros da região utilizam sempre cápsulas de foguete.

Por sua vez, o sr. Bert Keating, Procurador do Distrito de Denver, indicou que a acareação permitiu-lhe chegar a uma conclusão.

Uso da narco-análise para obter confissão causa forte debate

LIEGE, 22 — (AFP) — Victorine Bergans, acusada de um crime pavoroso, e refugiada há dois anos num silêncio completo, falará ou não, sob o efeito do Penthotal? Aliás, em primeiro lugar, será usado ou não, êsse "sôro da verdade"? Esta é a questão que domina não só Liege, como tôda a Bélgica, e todos àquêles que, no mundo, não desprezam as possibilidades e os riscos, as consequências materiais e morais da narco-análise.

Victorine Bergans era amante de um fazendeiro. A filha do fazendeiro lhe era hostil. Para vingar-se, Victorina, em 10 de julho de 1953, estrangulou a filha de sua inimiga, neta de seu amante: Leopoldine, de dez anos.

ESTRANHO TORPOR

Ocultou o pequeno cadáver e depois, a ponto de ser descoberta, apanhou-o novamente e foi jogá-lo numa cisterna perdida. As suspeitas, no entanto, recaíram sôbre ela, e confessou, aliás, rapidamente. Porém, alguns dias depois, entrando em estranho torpor, cessou de falar e, depois, não disse nem uma única palavra. Já compareceu perante os tribunais, mas diante de seu silêncio, o caso foi adiado e a criminosa foi submetida a novo exame mental.

DEFESA SE OPÕE

Victorine Bergans comparece novamente e desta vez os psiquiatras, em [illegible] Côrte, oemprêgo do Pentrotal. Os [illegible] mamente. A imprensa belga, em geral, faz uma campanha "contra".

A narco-análise, escrevem os jornais, "fere o respeito a pessoas humana" e "rouba o pensamento". Os princípios jurídico e filosóficos nos quais se apoia o Direito belga igualmente opõem-se.

No andamento de ontem, a questão do "sôro da verdade" não foi levantada. Muito pálida com os cabelos pintados [illegible] acusada prossegue em sua loucura, real ou simulada, e ainda não pronunciou uma palavra.

PRESENTES PARA NATAL

Se a senhora ou o senhor têm disponíveis 300 cruzeiros e querem ganhar 10.000,00 até o Natal, venham comprar as nossas jóias de fantasia, finas e garantidas, para revendê-las entre amigos, colegas e vizinhas que não dispõem de tempo para comprar nas lojas. Daremos estôjo grátis. Não comprem bijuterias sem consultar nossos preços e condições. — BLUE-MOON — IMPORTADORA LTDA. — Rua Ouvidor, 107 — 1.º e 2.º andares. — Telefone: 23-2508.

CONCLUSÕES DA 1.ª PÁGINA

Café passou o ...

ronel, visando a entrar no edifício. Mas foi barrado.

Ao meio-dia, repetia-se o episódio com o sr. Raul Fernandes. Recebeu algumas palmas, mas não conseguiu entrar.

VOLTA O COMANDANTE

O comandante em chefe das operações conjugadas (Polícia Especial, Polícia do Exército e pelotões do Forte de Copacabana), coronel Pedro Cavalcanti, que estivera de manhã no local, voltou às 12,40, no carro oficial do Ministério da Guerra chapa 9-44-21, em companhia de seus dois companheiros, coronéis Santa Bayma e Oscar Lira. Posteriormente movimentaram-se no "chevrolet" azul oficial chapa 9-46-47.

BOATOS

Entre 13 e 15 horas, quando corriam mais acesos os boatos de que o sr. Café ia sair, houve maior aglomeração de tropas junto ao edifício. A sua porta, amontoaram-se 52 soldados da PE, ficando, nas proximidades, dois carros de choque da Polícia do Exército.

UMA VELA ACÊSA

Durante tôda a tarde, percebeu-se uma vela acesa num dos aposentos do apartamento do ex-presidente. Junto a ela, uma velhinha orava incessantemente.

MAIS BARRADOS

Às 15 horas, quando diminuia sensivelmente o policiamento (que recrudesce à noite) [illegible] dois choques da PE por dois carros [illegible] deputado Gurgel do Amaral e Jeconias Barradas, crime do Sacopã.

[illegible] E LÁGRIMAS

O sr. Jessé Café [illegible] foi procurá-lo na Gávea Pequena, depois de sua saída da Clínica São Vicente. Não o encontrou, foi preso e recolhido ao seu apartamento, próximo ao "Mamoré", de cuja sacada acompanha o desenrolar dos acontecimentos.

A família do sr. Café Filho, por outro lado, implorou-lhe que não tentasse reassumir o govêrno. D. Jandira, sua espôsa, chorou ao formular o pedido

DINARTE E O TELEGRAMA

Às 14,40 chegaram juntos, por caminhos diferentes, um telegrama "Western" e o senador Dinarte Mariz. O primeiro foi aprecendido e o segundo impedido de entrar. O telegrama foi copiado no interior da RP-23, por um PE, seguindo ordens de um major do Exército. Êste mesmo oficial tentou explicar, durante meia hora, ao senador Mariz os motivos que obstavam o seu ingresso. Mas perdeu a discussão, e o senador entrou, só saindo às 18,30.

Inalda sabota

Às 14,45, a atriz Inalda de Carvalho, em vermelho, transitou pela Rua Joaquim Nabuco. Ao passar pela porta do "Mamoré", recolheu os olhares de todos os PE e continuou tranquila. Foi a única ocasião em que o edifício estêve livre da vigilância policial.

Jornais

As 15 horas, o sr. Café mandou o porteiro do edifício buscar todos os vespertinos. Ao voltar, o rapaz teve que folhear os jornais ante os olhares da polícia. Essa vigilância, se estendia a qualsquer volumes que entrassem no edifício, inclusive compras de feira. Um ou outro pé de alface, um ou outro repolho, eram desfolhados pelos policiais

As irmãs de Café

As irmãs do sr. Café Filho, sras. Alzira e Alice Cafe, residentes no Recife e funcionários do IAPC (delegacia no Recife), ambas entre 40 e 50 anos de idade, misturaram-se incógnitas aos populares. Ouviram elogios e censuras ao irmão, sem responder. Mais tarde, comentaram com duas senhoras circunstantes, muito indignadas, as apreciações menos lisonjeiras ao ex-presidente. D. Alice Café disse:

— O Brasil acabou.

Um popular, à distância, retrucou:

— O Brasil Futebol Clube tinha um centro-avante chamado Café. Êle não deu no couro, puseram pra fora e puseram um reserva que é melhor.

Furar o bloqueio

Em roupas caseiras, as irmãs do ex-presidente tentaram furar o bloqueio, sem se identificarem. Desejavam apenas passar pela calçada fronteira ao apartamento do sr. Café. Diante das dificuldades, afastaram-se num automóvel de parentes, chapa 14-04-43.

A vela apagou

Às 19 horas, apagou-se a vela e a velhinha sumiu da janela.

O filho e a ginástica

O filho (adotivo) do sr. Café apareceu várias vezes na sacada. Em tôdas, permaneceu bastante tempo, fazendo ginástica.

Concunhado se mexe

Às 20 horas, o concunhado do sr. Café, que mora em apartamento fronteiro ao seu, e em cuja casa o ex-presidente tinha há muito tempo, o seu gabinete de trabalho, movimentou-se bastante em seu quarto de dormir, arrumando uma grande mala.

Monteiro de Castro

Às 21 horas, apareceu o sr. Monteiro de Castro. Quis entrar. Mandaram-no falar com o coronel Pedro Cavalcanti, que saiu do seu automóvel para falar-lhe no saguão do edifício. O ex-Chefe da Casa Civil permaneceu bastante tempo sòzinho, aguardando a decisão do coronel sôbre a sua entrada no "Mamoré".

Nota sôbre vigilância

O noticiário do Ministério da Guerra dizia ontem que "os generais Antônio José de Lima Câmara, comandante da 1a. Região Militar, e Augusto Magessi da Cunha Pereira, Chefe de Polícia desta Capital, estão superintendendo todo o policiamento, não só da cidade, como da residência do sr. Café Filho e adjacências".

Café noturno

São 21,05, e o sr. Café Filho, ainda de pijama, senta na sua poltrona azul (a preferida), no jardim de inverno do apartamento. Dona Jandira traz-lhe cigarros "Pall Mall" e o ex-presidente fuma tranquilamente, em longas baforadas, conversando com um cidadão não identificado, que está de costas para a janela. O filho, um sobrinho, a espôsa e o concunhado do sr. Café participam da conversa.

O sr. Café permanece indiferente ao movimento na rua.

Raimundo outra vez

As 9,30 chega o dr. Raimundo Brito. Sua pasta é novamente revistada. Três minutos depois, aparecem à janela o sr. Café e seu médico. As janelas das vizinhanças estão tôdas acesas e os centímetros dos peitoris são disputados ràpidamente. Há alguns aplausos e o sr. Café acena, voltando, em seguida, à poltrona e à conversa.

Tropas movimentam-se

Há, nessa altura, um grande movimento de tropas. Barulho, ruído de sirenes de carros e motocicletas. Mas o ex-presidente não vem vêr que está acontecendo.

Exame de saúde

22,10 horas. O dr. Raimundo Brito, ar grave, passeia o seu estetoscópio. O ex-presidente não vem ver que está sem camisa.

Cinco minutos depois, passam ambos para a sala de visitas que separa o jardim de inverno da saída do apartamento, e se despedem. O médico sai em companhia de um cidadão não identificado.

Boa noite

Precisamente às 22,10 horas, D. Jandira Café chegou à janela desceu as cortinas e isolou o seu marido da publicidade. O movimento nas ruas diminuia a pouco e pouco, as janelas continuavam acesas e os soldados se arrestavam para mais uma noite de vigília cívica.

Nota da Chefatura

A Chefatura de Polícia distribuiu ontem a seguinte nota:

"Não é verdadeira a notícia publicada hoje, por um vespertino desta capital, segundo a qual o brigadeiro Eduardo Gomes teria desautorado a ordem dada pelo general Odílio Denys, relativamente à vigilância exercida nas imediações da residência do sr. Café Filho".

Para reprimir ...

cional, para que nenhuma parte dêste se possa converter numa área de refúgio das atividades subversivas, que o govêrno tem o dever e o propósito de reprimir.

4 — As garantias constitucionais, cuja suspensão se impõe são apenas aquelas que dizem respeito mais diretamente à investigação, à prevenção, e à repressão do movimento subversivo que vem prosperando nas últimas semanas e cuja erupção eminente conduziu aos acontecimentos de 11 de Novembro e a subsequente deliberação do Congrsso Nacional sôbre a substituição do Presidente da República. Apraz-me acentuar que a defesa da ordem pública não reclama, neste momento, qualquer medida restritiva aos direitos que a Constituição e as leis ordinárias asseguram aos trabalhadores, os quais se acham coêsos e pacíficos ao lado da lei e dos poderes constituídos, plenamente identificados com o movimento de retôrno à legalidade, cujas raízes estão lançadas no sentimento popular e no respeito às fontes de soberania.

5 — Será conveniente que a apuração dos crimes contra o Estado e a segurança política do país fiquem durante o Estado de sítio sob a jurisdição militar, na forma prevista na própria constituição. (Art. 207).

6 — Tenho a honra de submeter à consideração do Congresso Nacional, à vista do exposto o anexo projeto de lei

Rio de Janeiro, 22 de novembro de 1955.

Assinado: **Nereu Ramos**".

Exposição de motivos

Esta é exposição de motivos dos ministros militares:

"Exmo. sr. Presidente da República

"O movimento de retorno aos quadros constitucionais vigentes, iniciado e ultimado na manhã de 11 de novembro, não foi ditado apenas pelo imperativo de restaurar, em sua plenitude, o princípio de disciplina, essencial à vida e à honra das instituições militares, mas também, e principalmente, pela necessidade de impedir a consumação iminente da subversão da ordem constitucional, pregada afrontosamente por maus brasileiros, na tribuna parlamentar, na imprensa, no rádio e na televisão, e tornada possível pela conivência de alguns chefes militares e de detentores de altos cargos do Poder Executivo.

"2. O momento crítico na vida do Estado de direito é aquele, senhor presidente, em que o propósito de destruir a legalidade ganha o ânimo do responsável supremo pela sua manutenção.

Enquanto êsse propósito existe apenas no espírito de colaboradores e auxiliares do Chefe do Estado, permanecendo êste fiel ao seu juramento constitucional, a forma de servir à lei e de respeitá-la e dar apoio ao magistrado que a encarna, par que êle faça funcionar normalmente as instituições e expila os que pretendem destrui-las. Quando, porém, a ameaça à ordem pública parte da própria chefia, quando a intenção de destruir as liberdades e franquias cívicas se instala no ânimo do seu próprio defensor, delinea-se uma crise para a qual não há remédio constitucional direito, e a salvação do direito, da paz social, e da liberdade pública ficam nas mãos dos poderes não atingidos pela corrupção e das classes militares que exprimem o povo em armas, sob a inspiração exclusiva do interêsse do país.

"3. Infelizmente não foi esta, na nossa intensa história política, a primeira vez que a ameaça às instituições legais se veio agasalhar no ânimo de um Chefe de Estado. Mas tanto anteriormente, como agora, as Fôrças Armadas souberam dar prova de sua vigilância e desambição, fazendo abortar o atentado, e entregando imediatamente o Govêrno do país às autoridades constitucionais chamadas pela lei a exercê-lo. Para honra das Fôrças Armadas não conservaram estas autoridades de fato, mais do que o tempo estritamente necessário para retirar do centro das decisões políticas os que queriam tomá-las contra o interêsse do país e contra os imperativos da soberania popular.

"4. No dia 10 de novembro, como é do conhecimento público, a subversão da ordem longamente e abertamente preparada por políticos impatrióticos, com o encorajamento lamentável de alguns militares, atingiu a um ponto culminante, a partir do qual a sua consumação seria inevitavel, se as Fôrças Armadas fiéis à Constituição não erradicassem do poder os que dêle pretendiam servir-se para a destruição das instituições.

"A aplicação do preceito constitucional chamava à Presidência da República, como substituto eventual do vice-presidente, sr. João Café Filho, o então Presidente da Câmara dos Deputados, o qual, em poucas horas de exercício do cargo revelou-se sob a influência dos que urdiam contra o regime o instrumento eficaz pôsto a serviço de sua subversão. Agravando por atos deliberados, infringentes da disciplina, a crise que se processava, o então presidente procurava ao mesmo tempo, confiar os altos departamentos da administração militar a quem abrisse as portas ao movimento destruidor da legalidade e assim, suscitou o pronunciamento fulminante, com que as Fôrças Armadas puderam, uma vez mais, mercê de Deus, preservar a ordem pública e o regime representativo de um golpe de Estado desfechado de cima para baixo sem raízes nos sentimentos do povo e da tropa, ditado apenas pelos assomos da ambição pessoal e do ressentimento político.

«Imediatamente, reunindo em tôrno da sua pessoa, numa verdadeira confissão pública, os cabeças mais evidentes da agitação, o então presidente fazia-se ao largo a bordo de um vaso de guerra, deixando acéfalo o Poder Executivo. Não tardou a providência clara, legítima e patriótica do Congresso Nacional, que por pronunciamento expressivo reconheceu o estado de coisas existente e apelou para V. Exa., como sucessor contitucional do presidente da República, não deixando assim que um só dia se rompesse a continuidade do regime e a plena legitimidade dos atos de seu Govêrno.

«Não é possível, entretanto, sr. presidente, ignorar a gravidade da situação política e militar, longamente trabalhada por fatôres de desordens, que predispuseram muitos espíritos e lograram objetivar importantes articulações. Na Capital Federal e nos Estados perduram fócos de subversão, momentâneamente silenciosos, mas dotados de perigosa potencialidade, o restabelecimento das atividades subversivas de parlamentares, amparados por suas imunidades, não tardará em favorecer a rearticulação de que no primeiro instante parece extinto, e na verdade está apenas adormecido.

«Quem percorrer os jornais subversivos e os discursos parlamentares das últimas semanas, recolherá farto material demonstrativo de afrontosa pregação de crises contra a segurança do Estado, e descendo um pouco mais fundo na vida social e partidária, logo se encontrarão os fios de uma trama revolucionária, de objetivos não apenas ilegais, mas sanguinários, que precisa ser posta à luz do dia para punição dos responsáveis.

«As medidas necessárias, sr. presidente, à consecução dêsse objetivo repressivo não são, porém, compatíveis com a plenitude das garantias individuais vigentes. Para levá-las a têrmo com êxito, sem violação da Constituição, antes com cumprimento rigoroso dela, parece necessário aos ministros abaixo-assinados, que o Govêrno obtenha do Congresso, com a máxima presteza, a decretação do estado de sítio, com apôio no art. 206, «in fine», da Constituição Federal.

«E' o que tomamos a liberdade de sugerir a V. Exa, cônscios da extensão de nossas responsabilidades para com V. Exa. e para com o país.

Rio de Janeiro, 14 de novembro de 1955.

(aa) **Antonio Alves Câmara, gal. Henrique Lott e major brigadeiro Vasco Alves Sêco**».

Sessão da Câmara

A Câmara realizou duas sessões noturnas, sendo na primeira; iniciada às 20 horas, lida a mensagem presidencial justificando o projeto de lei de Estado de Sítio e, em seguida, examinados pelo plenário alguns anteprojetos. Essa sessão foi encerrada às 23 horas, sendo convocada outra para às 23,45 horas. Essa só teve início à meia-noite. A Mesa, nessa ocasião, enviou o projeto de Estado de Sítio ao exame da Comissão de Constituição e Justiça.

A urgência

O líder Gustavo Capanema levantou uma questão de ordem para que a Mesa definisse como se faria a votação, entendendo o sr. Capanema que, por ser de natureza urgente, definida como tal no Regimento, devia a votação obedecer a duas condições essenciais: existência de "quorum" e distribuição da matéria em avulso.

Replica a UDN

O sr. Ernani Sátiro líder da UDN, discordou dêsse ponto de vista, afirmando ser indispensável o pronunciamento da Comissão de Constituição e Justiça.

Mangabeira

O sr. Otávio Mangabeira, falando em seguida, declarou que os fatos que levaram o presidente Nereu Ramos a solicitar o Estado de Sítio não eram de tal gravidade que determinasse à Câmara apreciar matéria de tamanha relevância com tanto açodamento.

Adiada a votação

As 1,40 horas, ficou estabelecida a necessidade de se imprimir as emendas (mais de 20) apostas ao projeto de Estado de Sítia, ficando, assim, adiada a votação para outra sessão, convocada para as 10 horas de hoje.

Quanto à discussão do projeto, à hora em que encerravamos esta edição, esperava-se que fôsse concluída ainda na sessão da madrugada.

Conclusões da 12.ª página

Corpo ...

gica — René Van Meerbeke; República Dominicana — Eugênio Generoso de Marchena; Equador — Neftali Ponce Miranda; Chile — Raúl Bazán Dávila; Venezuela — Atilano Carnevali; Guatemala — Humberto Córdova Cerna; Colômbia — Carlos Arango Velez; Estados Unidos da América — James C. Dunn; Líbano — Adib Nahas; Japão — Yoshiro Ando; Paraguai — Raul Sapena Pastor; Honduras — José R. Castro; Iugoslávia — Rados Jovanovic; Itália — Marquês Blasco Lanza D'Ajeta; Argentina — Felipe A. Espil.

Ministros Plenipotenciários

União Sul-Africana — Johannes Dreyer Pohl; Dinamarca — Helmuth Möller; Ordem Soberana de Malta — Sua Alteza Serenissima o Príncipe Olgierd Cazertorynski; Israel — general de Brigada David Shaltiel; Polônia — Waclaw Frankowski; Austrália — Cedric Vernon Kellway; Síria — Lutif Ghanimé; Tcheco-Eslováquia — Jaroslav Kuchválek; Suiça — Robert Maurice; Noruega — Nil Anton Jorgensen; Grécia — Georges Argyropoulos; Suécia — C. Jan Stenstrom.

Encarregados de Negócios

Letônia — Peters Z. Olins; Lituânia — Frikas Meieris; Paquistão — Abdul Aziz Farooq; Etiópia — Ghermatchew Tekle-Hawariat; Irão — Hossein Nawa; Panamá — Arturo Gonzalez; Uruguai — Enrique Ruiz Larramendy; Costa Rica — Humberto Nigro Borbón; Alemanha — Ernst Ludwig von Ostermann; Grã-Bretanha — J.P. Summerscale; Peru — Anibal Ponce; Haiti — Jean Marie Mésidor; Finlândia — Reino Ilmari Honkaranta; e Áustria — Alexander Otto.

Apêlo- ...

compromete a vida diária da Nação nem impede o exercício normal e legal das atividades governamentais. Tanto assim é que, fora a efervescência dos círculos políticos na Capital da República e os pacíficos deslocamentos de unidades militares por alegadas razões preventivas, a Nação prossegue a sua rotina diária sem exaltação nem excessos, nem sequer incidentes pessoais, havendo — sim — uma posição geral de expectativa e grande curiosidade de notícias, visto que as competições atuais no plano político e administrativo aumentam as dificuldades financeiras dos círculos econômicos e populares.

Repetição

"Entretanto, já pela segunda vez, desde que V. Exa. é Presidente da República, com intervalo de poucos dias, chegam à redação de jornais em plena Capital do país, censores que — em nome do govêrno de V. Exa. — impedem a publicação de artigos de opinião e de informações, determinam a colocação e paginação de notícias, intervêm em detalhes técnicos de apresentação de textos, vetam a divulgação de fotografias de homens públicos e flagrantes de rua.

Restabelecer a liberdade

"A Associação Brasileira de Imprensa tem a impressão de que êsse procedimento foi adotado à revelia de V. Exa., a quem não se informou, com inteira verdade, acêrca da aberração cometida. Mas como supomos todos que V. Exa. só compreenda o exercício da Primeira Magistratura do país na plenitude de sua autoridade, vem a Casa do Jornalista manifestar a esperança de que V. Exa. determine, ainda hoje, a retirada dos censores de todos os jornais, assegurando o pleno restabelecimento da liberdade de imprensa, acorde com a dignidade de que deseja revestir o mandato e a sua tradição pessoal de homem público".

Responsáveis ...

três categorias de funcionários protege apontar, durante a assembléia, os nômes dos responsáveis pela protelação indefinida da aprovação do projeto de classificação.

Cobrado ...

Cálculo da dívida

Examinando a ação executiva do banco da Prefeitura, o juiz da 4a. Vara Cível ordenou o cálculo da dívida a fim de que seja citado o réu, uma vez que ficou comprovado o não pagamento, até hoje, da dívida de Arquimedes Manhães.

Vedado à ...

morreu", biografia do cantor, mediante o pagamento de quatro mil cruzeiros por música aproveitada, num total de doze composições.

Comissão ...

êle recentemente nomeada, examine o caso da criação do SAMPS, para ulterior encaminhamento do assunto à deliberação do Presidente da República. Têm-se como provável ta suspensão das atividades do referido organismo, pelo menos enquanto durar o período de exame da sua situação.

Silêncio ...

ação de cargos e funções, pois o processo de publicação e o curso do prazo para destaques independe de providências políticas.

Porque não assistem

Quanto ao fato de se haver impedido a presença de grande massa de servidores no recinto onde se deve debater o projeto, explica a Comissão que tal providência foi considerada necessária ùnicamente por motivos técnicos.

Reunindo-se em sala de área reduzida, seria impraticável manter a ordem dos trabalhos. Bastaria a fumaça de cigarros de cêrca de 200 nervosos assistentes para conturbar os espíritos — razão física tanto mais ponderável quanto necessária é a paz de espírito dos deputados.

Será gravada

Não obstante essa precaução, os servidores têm condições para acompanhar os trabalhos, não só através das irradiações de emissoras, como pelo noticiário da imprensa, a que fica preservado livre acesso aos debates.

Aprovado ...

co Central, estabeleceu o Plano a cota global de 310.000 toneladas de carne resfriada e congelada, com osso, para suprimento do Distrito Federal, São Paulo, Santos André, São Caetano, São Bernardo, Guarulhos, Santos, São Vicente, Cubatão, Niterói, Belo Horizonte e Curitiba.

Em localidade não incluídas nessa lista, os matadouros municipais ou outros estabelecimentos não poderão ultrapassar a cota de abate de 1955.

Fiscalização do trânsito

Constam ainda do Plano medidas relativas à fiscalização do trânsito ferroviário e rodoviário de bovinos e ao funcionamento dos matadouros e charqueadas.

As cotas de distribuição, estocagem e industrialização de carnes, tendo em vista assegurar melhores condições de abastecimento, não figuram no Plano, por constituir sua fixação assunto da alçada da COFAP.

Estelita presente

Em nota distribuída à imprensa o presidente do Grêmio, sr. Joaquim Reis, anunciou a presença na reunião do deputado Wagner Estelita, que deverá fazer um relatório completo do Plano de Classificação e Cargos, e pediu o comparecimento de todos os servidores, «sem distinção de classes ou categorias funcionais», bem como de todas as Associações de servidores que lhe hipotecaram solidariedade na campanha pelo restabelecimento da justiça na administração do pessoal, através da aprovação do Plano.

Empossado no Corpo de Bombeiros

Assumirá amanhã o comando do Corpo de Bombeiros o coronel Souza Aguiar, recentemente nomeado para chefiar aquela corporação pelo Presidente da República, sr. Nereu Ramos, em cerimônia que deverá ser realizada às 15 horas.

O novo comandante do Corpo de Bombeiros desta Capital, antigo comandante do Regimento Sampaio, tomou posse ontem, às 11 horas, no Ministério da Justiça, perante o titular da pasta.

Admissão no Colégio Militar

O Ministro da Guerra prorrogou, até o próximo dia 30 do corrente mês, o prazo para a entrega dos requerimentos de inscrição no concurso de admissão ao Colégio Militar.

A resolução do general Teixeira Lott foi tomada em consequência das razões apresentadas pela Diretoria Geral do Ensino, recomendando a conveniência daquela prorrogação.

O QUE VAI PELOS ESTADOS

RIO DE JANEIRO

NOVA FRIBURGO (D. C.) — Já foi feita a demarcação de limites da Diocese de Nova Friburgo, em reunião da Província Eclesiástica do Rio de Janeiro, sob a presidência de Sua Eminência, o Cardeal D. Jaime de Barros Câmara. Essa demarcação, aprovada por unanimidade pelos Bispos da Província, foi enviada à Santa Sé, para sua homologação.

Iniciaram-se, assim, as principais providências para a criação do Bispado de Nova Friburgo, uma das maiores aspirações do catolicismo deste município.

NOVA FRIBURGO (D. C.) — Os poderes públicos municipais acabam de prestar uma merecida homenagem à memória do grande leader do comércio e distinguido cidadão, Moysés Amélio, dando o seu nome ao logradouro onde o mesmo residia desde os primórdios das suas atividades em nosso município.

S. JOÃO DA BARRA (D. C.) — Apesar de já contar mais de um século, esta cidade somente agora contará com sua primeira rua pavimentada a paralelepípedos, por iniciativa da atual administração confiada ao prefeito Ernesto Ribeiro Barreto.

NOVA IGUAÇU (D. C.) — O Govêrno do Estado do Rio assinou importante convênio com nossa Prefeitura, pelo qual será cumprido amplo programa de melhoramentos rodoviários com aquele município. O acôrdo prevê a doação, por parte do Estado, de máquinas rodoviárias avaliadas em 590 mil cruzeiros e a execução e pavimentação da estrada que liga Nova Iguaçu a São João de Meriti. Quanto à Prefeitura, esta ficará obrigada a aplicar 50% das quotas a que tem direito, nas aludidas obras. No ato da assinatura do convênio, no Palácio do Ingá, presentes o Secretário da Viação, o Diretor do Departamento de Estradas de Rodagem do Estado, e os deputados Getulio Moura e José Hadad, o governador Miguel Couto Filho fez a entrega ao prefeito Ari Schiavo, de Nova Iguaçu, da importância de Cr$ 2.606.485,80, em dinheiro parte da quota.

MACAÉ (D. C.) — O tenente Miguel Cândido de Carvalho, primeiro suplente de delegado de polícia, que é, agindo de maneira ponderada para manter a ordem em todo o município, antes e depois do pleito eleitoral passado. Sem lisonja, fazendo tão sòmente justiça e procedendo como é do nosso feitio, temos a satisfação de confessar que, ouvindo vários adversários políticos do referido delegado em exercício, no caso da U. D. N., todos foram unânimes em não poupar-lhe elogios pelo bom policiamento, aplausos que confirmam o que resa a mensagem seguinte:

"Dr. Paulo Maurity — D. D. Secretário Segurança — Niterói — R/J. Honra-me comunicar vossência pleito eleitoral correu em completa ordem vg dando povo nosso Município mais alta demonstração civismo pt Policiamento perfeito sem qualquer incidente pt Saudações (a) Miguel Cândido Carvalho — 1.º suplente Delegado em exercício".

MINAS GERAIS

BELO HORIZONTE (D. C.) — Por convocação do governador Clóvis Salgado, estêve reunido no Palácio da Liberdade, o Secretariado de Estado.

Achavam-se presentes todos os secretários e auxiliares do govêrno, o Advogado Geral do Estado e o Chefe da Assessoria Técnico-Consultiva.

O objetivo principal da reunião foi submeter à apreciação das autoridades o "modus vivendi" estabelecido entre os govêrnos de Minas e Espírito Santo, na zona contestada.

De início, o sr. João Nogueira de Resende, Secretário do Interior, fêz a leitura dos documentos relativos, prestando a todos amplos esclarecimentos sôbre a missão cumprida em Mantena, por determinação do Governador do Estado. Depois de acurado exame da questão, o govêrno mineiro aprovou integralmente a ata lavrada durante a última reunião, e que foi publicada no "Minas Gerais" de 19 de novembro do corrente.

Em seguida, o governador Clóvis Salgado deu a conhecer aos presentes importante plano, de recíproco interêsse do município de Belo Horizonte e do Estado, que visa a permitir e favorecer o desenvolvimento urbanístico da Capital, em correspondência ao elevado índice demográfico a ser alcançado no futuro.

Finalmente, depois de estudados outros assuntos de interêsse administrativo, o governador Clóvis Salgado deu por encerrada a reunião.

Calma e providência militar . . .

(Conclusão da 2.ª pág.)

por um Brasil melhor, livre das influências malsãs que são as grandes vencedoras do momento".

Novo comandante da 4.ª Zona Aérea

S. PAULO, 22 (*Asapress*) — O major brigadeiro Neto dos Reis assumiu o comando da 4.ª Zona Aérea, em substituição ao major brigadeiro Ivo Borges. Passou o cargo ao coronel Carlos Alberto Huet de Oliveira Sampaio, que o vinha exercendo desde os acontecimentos do dia 11. O coronel Sampaio, no seu discurso, manifestou que tôdas as esperanças se voltam agora para a figura do novo comandante, "ao qual devemos confirmar a nossa confiança de que poderemos contar, durante sua gestão, com a tão necessária pacificação dos espíritos e um melhor entendimento entre todos os camaradas de armas.

O brigadeiro Neto dos Reis baixou uma ordem do dia, na qual afirma que sua missão nada tem de política, esclarecendo: "Razões sentimentais e pessoais não perturbarão meu senso de julgamento em questões de serviço. Nelas não conheço afetos ou desafetos". E adiante: "Os recentes acontecimentos políticos, que nos envolveram em suas malhas, não devem perturbar a vossa serenidade. A Aeronáutica foi leal à seus chefes, dando um grande exemplo de disciplina. Desmentiu os que a julgavam, pela naturalidade e simplicidade do seu pessoal, como avêssa às grandes virtudes militares, que demonstrou possuir. Todos vós sabeis que a união de nossas Fôrças Armadas é essencial para a segurança nacional. Separá-las e antagonizá-las, explorando casos pessoais ou circunstâncias eventuais, é crime de lesapátria e objetivo de alta prioridade dos nossos inimigos".

Completa ordem no Estado

O Govêrno do Estado distribuiu à imprensa o seguinte comunicado:

"Reina completa ordem em todo o Estado. O Govêrno está em permanente contato com os comandos militares na Capital, podendo assegurar ao povo a manutenção da paz pública e o respeito às leis. Ficam expressamente proibidos os comícios, reuniões públicas e passeatas, de qualquer natureza e sob qualquer pretexto".

A Polícia do Estado, inclusive a Fôrça Pública, foi posta de sobreaviso. No Palácio dos Campos Elíseos foram adotadas medidas de segurança, com o refôrço do policiamento.

No aeropôrto de Congonhas, o movimento foi normal, não tendo havido interrupção no tráfego entre São Paulo e Rio.

Moção da Assembléia

Assinada pelos deputados Cid Franco, Wilson Rahal, Arruda Castanho, todos do PSB, Abreu Sodré, da UDN, Mendonça Falcão, do PST, e Gulherme Gomes, do PSD, foi apresentada à Assembléia de S. Paulo moção favorável à volta do sr. Café Filho ao poder.

Telegrama de Juarez

O general Juarez Távora dirigiu ao governador Jânio Quadros o seguinte telegrama:

"Agradeço cordialmente ao prezado e eminente amigo as generosas referências com que me honrou em seu recente manifesto, e formulo fervorosos votos ao Criador para que lhe dê saúde e fôrças para continuar edificando e estimulando o Brasil com o exemplo de Govêrno probo, digno e eficiente de que tanto carecemos. Cordiais cumprimentos".

Prontidão no Rio Grande do Sul

P. ALEGRE, 22 — (Asap.) — As guarnições federais do Rio Grande (capital e interior) voltaram à prontidão em face do agravamento da crise político-militar. A Brigada Militar e a Polícia Civil também se acham de sobreaviso.

Informam as autoridades que reina completa ordem em todo o Estado.

Eu não sou . . .

(Conclusão da 2.ª pág.)

que ao silêncio do «Osservatore», órgão oficial da Santa Sé, de modo algum significa que a informação não esteja plenamente confirmada, pois um comunicado dessa ordem só poderia ter originado da Secretaria de Estado do Vaticano». A seguir, o órgão de Milão insinua que as primeiras informações sôbre o milagroso acontecimento tenham sido obtidas através do Padre Lombardi, em quem o Papa deposita benevolente confiança.

Amazonas . . .

(Conclusão da 2.ª pág.)

do TRE da Bahia, sôbre o encerramento dos trabalhos de apuração do pleito de 3 de outubro no Estado, independentemente dos resultados do município de Irecê, a serem enviados posteriormente.

Prazo para o Pará

Decidiu, ainda, o TSE atender ao pedido de prorrogação, por 15 dias, do prazo de apuração do pleito presidencial no Pará, feito pelo TRE paraense.

Inquérito . . .

(Conclusão da 2.ª pág.)

atribuída ao argentino Brandi; consta o processo de 495 fôlhas e dois anexos, o primeiro com 150 e o outro com 35 fôlhas.

Depois de um breve estudo, o Ministro da Guerra encaminhou o processo à Seção de Justiça do seu Gabinete, para o preparo do expediente de encaminhamento ao Superior Tribunal Militar, que, depois de ouvido o chefe do Ministério Público, o enviará à Justiça Comum.

Greve contra a morte

ATENAS, 22 — (AFP) — Estão em greve hoje os estudantes de Atenas, decididos a salvar o patriota Michael Karaolis, condenado à morte por um tribunal de Chypre pelo assassinio de um policial. Êsses estudantes proclamam, em comunicado publicado pelo "comitê" das associações de estudantes da Universidade de Atenas: "Estamos decididos a fazer tudo para salvar Karaolis e destruiremos todos os estabelecimentos britânicos de Atenas se o Govêrno não decidir o fechamento dos centros de propaganda estrangeira. Esta greve, constitui a primeira advertência".

Matou a aeromoça quando o avião ia lenvantar vôo

SEATTLE (E. de Washingon), 22 (AFP - DC) - Pouco anes da partida de um avião, um rapaz de 26 anos matou com 2 tiros de revólver uma das aero-moças do aparelho. Reconhecido pela outra comissária de bordo, como um antigo amigo da vítima, o assassino saiu bruscamente do avião, cuja porta ainda não fôra fechada, e suicidou-se com 2 tiros de sua arma.

Comissários de Menores convocados

O chefe do Serviço de Fiscalização das Casas de Diversões do Juizado de Menores, comissário Afonso Louzada convocou todos os comissários voluntários para comparecerem, com urgência, à sede daquela Vara, a fim de receber instruções sôbre a nova escala de serviço.

Mudou de prisão o famoso "Tarzan da Côte d'Azur"

VENEZA, 22 (AFP - DC) - O "Tarzan da Cote d'Azur", Dario Sambucco, aliás Dante Spada, atualmente encarcerado na prisão desta cidade, será brevemente extraditado e levado para a prisão de Nice, a fim de responder perante a Côrte de Apelação daquela cidade pelos sensacionais roubos com arrombamento que cometeu em várias residências e apartamentos da Cote d'Azur.

Sambucco, que logrou fugir várias vêzes não menos sensacionalmente, está cumprindo em Veneza uma pena de prisão por delitos leves cometidos na região. Dentro pouco será conduzido à Milão e de lá para Gênova onde, sob uma boa escolta tomará o trem para Nice.

O Ministério Italiano da Justiça recebeu o pedido de extradição das autoridades francesas, depois de um parecer favorável do Procurador-Geral, de Milão.

Discutem . . .

(Conclusão da pág. 9)

tido (nada oficial, fazemos questão de repetir), é o caso do Rio-São Paulo, para o qual todos os clubes devem dar seu apoio, para que se reabilite, na opinião pública, pois êsse torneio, disputado como deve ser, com a fôrça máxima de cada clube do Rio e de São Paulo, será uma fonte de renda insuplantável e que não pode deixar de ser realizado.

Para tratar dêsse assunto, é bem possível, que desde já fique elaborado, com os clubes, uma comissão para se entender, diretamente, com os clubes de São Paulo, para que possam, todos, fazer voltar a despertar na opinião pública, o interêsse do torneio dos dois centros mais adiantados do país.

Solidariedade . . .

(Conclusão da 5.ª pagina)

tor; José Barreto de Menezes — pintor; Chlau Deveza — pintor; Kechel Strosberg — gravadora; Maria Tereza Vieira da Silva — pintora; Paulo Barros de Campos — pintor; Ester Iracema Joffily — gravadora; Hugo Mund Jr. — gravador; Antonio Bueno Jr. — pintor; Oldack de Freitas — pintor; Regina Benjamin Silva — pintor; Regina Yolanda — gravadora; Inimá de Paula — pintor; José Morais — pintor; Adir Botelho — gravador; Valter Pereira — pintor; Sylvia Chalréo — pintora; Orlando Oliveira — pintor; Luiz Guimarães — pintor; Otávio Araujo — pintor; Durval Serra — pintor; José Lopes — pintor; Manoel Serra — pintor; Jorge Brandão — pintor; Ricardo Israel Pedrosa — pintor; Ricardo [illegible] — cenógrafo: Germinal Bueno — pintor; Laura Chermont — pintora; Barboza Leite — pintor.

Motor . . .

(Conclusão da pág. 9)

entre as equipes do Gávea e da Escola de Equitação do Exército, cujo vencedor será aclamado campeão da referida competição.

O Gávea treinará no domingo, cuidando da forma técnica de seus craques.

—:—

1 — Do Jequiá E. C., filiado à Federação Metropolitana de Motonáutica, recebemos a notícia de que seus associados estão convocados para participar no Assembléia Geral, a realizar-se no dia 27 às 9 horas da manhã, em sua Sede social, a fim de eleger o Conselho Deliberativo para o Biênio 1956-1957

DR. PEDRO DE ALBUQUERQUE
DOENÇAS SEXUAIS E URINÁRIAS
R. Buenos Aires, 80 — 7.º
Das 13 às 18 horas

Dr. José de Albuquerque
Membro efetivo da Sociedade de Sexologia de Paris
DOENÇAS SEXUAIS DO HOMEM
DE 13 AS 18 HORAS
RUA DO ROSARIO N.º 98

Três fôrças . . .

(Conclusão da pág. 9)

mente candidato ao pôsto de honra, com o técnico Celso Mzier trabalhando ativamente para apresentar um quadro tecnicamente em condições de enfrentar à altura, o Sírio e o Flamengo. O tricolor, com Djalma, Roberto, Oto, Jackie, Milano, Amauri, Alfredinho e Giuseppe, entrará na luta com idênticas possibilidades de vencer, não constituindo surprêsa se a turma das Laranjeiras levar de vencida os seus dois oponentes.

TRÊS FÔRÇAS QUE SE DEFRONTAM

Positivamente o título de 1955 será disputado por três fôrças que se equivalem. São de fato três potências do basquete carioca que entrarão em cotêjo com a mesma disposição e entusiasmo, com igual vontade de vencer e conquistar o almejado cetro. Com isto ganhará o público, que terá a oportunidade de apreciar, a partir de depois de amanhã, no Maracanãzinho, espetáculos de grande expressão e valor, de vez que todos os jogos programados são de molde a sustentar a expectativa e o entusiasmo desportista, ávido de interêsse e de emoções.

FLAMENGO X SIRIO NA ABERTURA

Segundo ficou deliberado o supercampeonato que apontará o campeão de 1955 será iniciado depois de amanhã, no ginásio municipal do Maracanã, com o encontro Flamengo x Sírio Libanês. Em seguida teremos o Fla-Flu, encerrando-se o turno com o jôgo Sírio x Fluminense. A programação do returno será feita de acôrdo com a classificação dos clubes no turno. Releva notar que em caso de novo tríplice empate a decisão será por "goal average" e na hipótese de empate entre dois clubes, ambos jogarão uma só partida decisiva.

CONSIDERADOS PROMOVIDOS

AERONÁUTICA

O ministro Alves Secco assinou as seguintes portarias:

considerando promovido à graduação de terceiro-sargento, o soldado reformado Nestor Miranda Alves;

considerando promovido à graduação de terceiro-sargento, o soldado reformado Armando Fernandes Abrantes, promovendo-o ainda à graduação de segundo-sargento;

considerando promovido à graduação de terceiro-sargento, o cabo reformado Francisco Bonifauri;

considerando promovido à graduação de terceiro-sargento, o soldado reformado João Batista Maciel Lins;

considerando promovido à graduação de terceiro-sargento, o soldado reformado Levy Brasil de Oliveira;

considerando promovido à graduação de terceiro-sargento, o taifeiro reformado Olimpio Bastides;

considerando promovido à graduação de terceiro-sargento, o taifeiro reformado Serafim Machado dos Santos.

ATOS DO MINISTRO

O titular da pasta da Aeronáutica assinou os seguintes atos:

dispensando por necessidade do serviço, da função de Instrutor da Escola de Comando e Estado-Maior da Aeronáutica, o tenente-coronel aviador Lafayette Cantarino Rodrigues de Souza;

transferindo por necessidade do serviço, para o Esquadrão de Transporte Especial o major aviador Fernando Durval Lacerda, da Diretoria de Ensino da Aeronáutica.

REQUERIMENTOS DESPACHADOS

O Ministro da Aeronáutica despachou os seguintes requerimentos:

major Theobaldo Antonio Kopp, solicitando pagamento de diferença de gratificação: "Indeferido";

João Maahs Junior e Wladimir Cabral de Araujo, solicitando gratificação de magistério: "Deferido";

Diomira de Matos Monteiro, solicitando pagamento de vencimentos e vantagens: "Não há o que deferir";

tenente Xenofonte Moreira, solicitando benefício da Lei n.º 2370/54: "Indeferido";

tenente Osmario Mario Garcia e Ivan de Moura Freire, solicitando inspeção, em grau de recurso, pela J. S. S.: "Deferido";

suboficial Francisco Borges Machado, solicitando ao Ministro da Justiça e Negócios Interiores, a Medalha de Distinção: "Arquive-se";

Clelia Cardim, solicitando readmissão: "Indeferido";

Pedro Senel Franco, do Ministério da Agricultura, solicitando transferência para o Ministério da Aeronáutica: "Indeferido";

soldado Rubem Machado, solicitando inspeção de saúde, em grau de recurso, pela J. S. S.: "Deferido".

AVISO AOS AVIADORES

Através do aviso n.º 225, expedido no dia 22-11-55, a Diretoria de Rotas Aéreas presta à navegação aérea as seguintes informações:

BAURU: Biruta inoperante;

LONDRINA: Contrôle-de-aproximação, transmissão na frequência de 395 quilociclos e recepção nas frequências de 3023.5 e 5680 quilociclos, em funcionamento, em carater experimental, com horário diurno. Aeródromo praticável;

RECIFE: Rádio Recife, frequências de 4220 quilociclos e de 126.7 megaciclos, inoperante entre 2 e 4 horas Z, do próximo dia 25;

RIO DE JANEIRO: Aeródromo dos Afonsos — Balisamento noturno das pistas, restabelecido. Aeródromo de Santa Cruz — Tôrre-de-contrôle, recepção na frequência de 126.3 megaciclos, restabelecida.

Fonte de água rádioativa em Petrópolis

Sr. Augusto Otto

A primeira fonte de águas radioativas de Petrópolis terá as suas instalações inauguradas no próximo dia 27, naquela cidade, com capacidade para atender a um grande número de clientes.

A fonte de águas minerais radioativas, que é de propriedade do sr. Alberto Otto, apresenta 27,11 unidades de radioatividade, sendo uma das maiores do Brasil, no gênero, e das mais importantes do mundo em eficiência terapêutica.

CASTELANIA O SEU NOME

A nova fonte de águas está localizada no bairro de Castelândia, (Rua Albino Siqueira), sendo o nome daquele logradouro o escolhido pelo sr. Alberto Otto para o seu registro. A fonte dispõe de consultório médico especializado em terapêutica radioativa e está aparelhada para oferecer uma assistência completa às pessoas que para ali acorrerem em tratamento da saúde.

NÃO SERÃO ENGARRAFADAS

Segundo nos declarou o seu proprietário, as águas minerais radioativas de Castelândia não serão engarrafadas para exportação, em virtude de a capacidade radioativa perder parte de seu valor terapêutico, quando o líquido em que se apresenta passar pelo processo de engarrafamento, para uma utilização após vários dias de deslocado da fonte.

Bengala, o novo treinador

BELO HORIZONTE, 22 (Sport Press) — Confirmou-se a saída do técnico Ninho, do Cruzeiro. A demissão se verificou ontem. Diante disso, resolveram os dirigentes cruzeirenses convidar Bengala. Este aceitou em princípio o convite e assumiu provisoriamente a direção técnica do grêmio do Barro Prêto, uma vez que não poderá assumir o cargo em carater definitivo.

"Habeas Corpus" e mandado de segurança: Café

(Conclusão da 2.ª pág.)

o impedimento anteriormente reconhecido.

18. Esse manto com que se busca mascarar a violência que sofre o impetrante, entretanto não a encobre, nem dá foros de "legalidade" a mais essa ilegalidade.

19. Realmente, a Constituição Federal não conhece outros meios de afastamento do Presidente da República além dos reconciados nos artigos 79 § 1.º e 88 parágrafo único.

20. Por via de uma resolução que implica emenda à Constituição acrescentando-lhe precisamente um preceito que visa a tirar do mandatário, que a Nação elegeu para suceder o Presidente no caso de vaga (foi o que ocorreu na espécie), as funções que lhe são constitucionalmente afetadas, não é possível vingar a temerária tarefa de alguns elementos das Fôrças Armadas de terra, rebelados.

21. Há observar, agora, que não foi, sequer, nem pela Câmara nem pelo Senado, até por impossibilidade inconstitucional, apontada, como se alega na indicação, a solução do chamamento ao exercício da Presidência da República do Presidente do Senado Federal.

22. Essa solução está expressa na Constituição de 1946.

23. A resolução aprovada está concebida nos seguintes termos:

"Considerando que, por deliberação tomada na sessão da Câmara de 11 do corrente, na mesma data homologada pelo Senado, reconheceu o Congresso Nacional a existência do impedimento previsto no art. 79 § 1.º da Constituição Federal e apontou a solução do chamamento ao exercício da Presidência da República do Vice-Presidente do Senado Federal;

Considerando que, assim agindo, à vista da situação de fato criada pelos graves acontecimentos desenrolados no País exercitou o Congresso Nacional o poder político que lhe é irrecusável, de decidir, na presente emergência, sôbre os impedimentos quer do então Presidente da Câmara dos Deputados quer do Vice-Presidente da República, êste por ter sido envolvido nos mesmos acontecimentos sob imperativo de condições notòriamente irremovíveis, de ordem pública e institucional, sem possibilidades de reassumir o pleno exercício do cargo, assegurando a sobrevivência do regime e em consequência a tranquilidade da Nação;

Considerando que tendo convocado o exercício da suprema magistratura do País e Vice-Presidente do Senado Federal, por reconhecer o impedimento ocorrido com as autoridades anteriormente referidas, só ao Congresso cabe soberanamente resolver sôbre a cassação de tal impedimento;

Considerando que ao Congresso Nacional cabe o dever institucional de preservar o regime, agora como antes, ameaçado,

Resolve declarar que permanece o impedimento anteriormente reconhecido até deliberação em contrário do Congresso Nacional".

24. Teriam as duas Câmaras Legislativas o direito constitucional de reconhecer impedimento baseado em condições notòriamente irremovíveis de ordem pública e institucional para obstar a que o Presidente da República exerça o seu cargo?

25. Terão as Câmaras do Congresso Nacional o direito de criar um "impeachement" abreviado ou "breve manu"?

26. Na Constituição dos Estados Unidos da América do Norte, a expressão usada no art. 2.º, Seção 1, n. 6, é a seguinte:

"Inhability to discharge the power and duties of the said office"

Na do Brasil, a expressão empregada é — impedimento, art. 69 § 1.º.

27. Tanto na Constituição dos Estados Unidos como na Brasileira, nenhuma disposição se encontra relativa a quem compete declarar o impedimento ou a "inhability", nem quando as razões que a justifiquem.

28. Pode ocorrer que o impedimento, ou a "inhability" dos americanos, relativamente à saúde do titular, se dê sem que êste o queira declarar.

29. Nos Estados Unidos deram-se dois fatos desta natureza: o 1.º com o Presidente Garfield, que por dois meses antes de sua morte se achou incapacitado em sua saúde para exercer o cargo; o 2.º com Wilson, durante longo tempo até o dia 24 de março de 1921, quando faleceu.

30. Com o caso Garfield surgiu uma ampla discussão, na América, sôbre a competência, a forma e a oportunidade de vir a ser declarada a "inhability".

31. No Brasil, tivemos o caso notório do Presidente Delfim Moreira que, embora enfêrmo continuou, entretanto, a exercer o cargo, aparentemente, como estivesse em pleno gôzo de saúde.

32. As soluções que a doutrina americana deu aos casos estão em diversos tratadistas:

"The Constituion furnishes no direct answer to these – questions. To the author it would seem that, under ordinary circunstances, the President himself may be trusted to recognize his own inhability when it exists, and that, when he does declare this to be a fact, the Vice-President will therefore be justified in acting as President. If, however, it should hapen that a President, thoug obviously unable to exercise the duties of his office, should refuse to recognize and declare this, or should be mentally unable to appreciate and declare his own inhability, then the Vice-President should feel himself obrigated to assume the office. It is to be assume, however, that he would not take this serious stp without previous consultation with, and aproval by, the members of the Presidents cabinet and members of Congress. Having taken this stp, its constitutionality could be tested in the courts by bringing before them the validity of his official acts, or of the acts of lower executive officials committed in reliance upon his orders. Thus, in last resort the Supreme Court of the United States might be called upon to determine whether, in fact, there had existed an inhability of the President which would constitutionally justify the exercese of presidential powers by the Vice-President. Similarly, should it happen that the disability of the President should prove to be temporary, and he should again claim the right to exerces the powers of his office, and the acting President should refuse, upon any ground, to field to this claim, the question as to who is to be recognized as legally entitled to exercise the powers the President could be determind by the courts cases involving the validity the acts of either or both of the two claimants to the office" (Willoughby – on the constitution of United State, ed. 1929, vol. 3.º parag. 949, pag. 1.470).

33. No mesmo sentido: Weaver-Constitutional Law, ed. de 1946, § 70, fls. 92:" Edward Corwin – The President Office and towuers, ed. 1948, pag. 63; Herbert Whorwill – MA – The usage of the american constitution, ed. 1925, pag. 64; – Gonzalez Calderon – Curso de Derecho Constitucional, ed. 1943, pag. 750 e edição de 1923, vol. 3.º, pag. 290; Tucker The Constitution of the Us. ed. de 1890, vol 2.º, pag. 714;

34. Todos êsses expositores, a unanimidade, exigem provas cabais entre elas a pericial, para que se fundamente um verdadeiro suprimento de declaração da "inhability".

E nem um dêles admite a liberdade de as Câmaras do Congresso, ou êsse, virem pronunciar, como no caso, que o Presidente está impedido de exercer suas funções.

36. A declaração de ambas as casas do Congresso é a subversão completa do regime, maximé quando se verifica que ela não tem tempo determinado mantendo-se, até deliberação em contrário, do Congresso Nacional, que corresponde a uma condição potestativa de nulidade indeclinável e universal.

37. Descobriram os parlamentares brasileiros uma fórmula de afastar o Presidente da República independentemente do processo constitucionado do "impeachement" e quando êle afirma caso o fêz o impetrante, que está em condições de exercer o cargo e que por isso quer e vai exercê-lo.

38. E' solar a inconstitucionalidade das resoluções tomadas.

39. Se a Câmara (o que se contesta) tivesse iniciativa para proceder pela forma por que o fêz, só poderia agir no exercício da competência "exclusiva" a que se refere o art. 66 da Constituição, mas, nesse caso, só lhe seria dado deliberar através de Decreto legislativo" previsto no art. 95 do Regimento e com a tramitação nêle disciplinada, e nunca mediante "resolução" por sua natureza autônoma, a somar-se a outra resolução, com idêntico fim do Senado Federal, quando é sabido que, em direito parlamentar, as "resoluções" se destinam a decidir de situações concernentes a economia interna de cada ramo do poder legislativo e êste é exercido em conjunto, e não separadamente pela Câmara e pelo Senado, nos termos expressos dos arts. 37 e 68 da mesma Constituição.

40. Esses dois atos de ambas as Câmaras não são lei, nem seguiram os trâmites das leis. São atos de prepotência. As Câmaras, em última análise, não reconhecem qualidade no impetrante para exercer as atribuições de colaborador da feitura das leis conforme o art. 67.

41. Não versa, portanto, o presente Mandado de Segurança, sôbre direito em tese, mas sôbre atos inconstitucionais das Câmaras, declaram só manterem relações na harmonia constitucional com o Presidente que elas estão indicando.

42. Não é afetado pelas "resoluções" em exame um direito político do impetrante, porquanto se acha em jôgo uma relação jurídica subjetiva de ordem pública, consubstanciada no exercício de uma função coletiva.

43. Esse E. Supremo Tribunal Federal já decidiu:

"Que o Mandado de Segurança é [illegible] hábil para garantia do direito político.

A questão política não é estranha à ação do Poder Judiciário, desde que esteja em jôgo uma relação jurídica subjetiva de ordem pública, consubstanciada no exercício de uma função eletiva" (Ac. unânime do Supremo Tribunal Federal, Sessão Plena, de 15 de junho de 1949, no Mandado de Segurança n. 1.006, em que foi Relator o Sr. Ministro Abner de Vasconcelos")

Há ainda outros dos Tribunais Locais que se apontam vg., os insertos na Rev. Fors., vol. 147, pag. 351, e 126 pag. 209.

44. Esses pronunciamentos demonstram não só a idoneidade do Mandado de Segurança para que cesse a lesão de Direito individual, do art. 141 § 24 da Constituição Federal e da Lei 1.533, de 31 de dezembro de 1950, como por igual, a competência dêste E. Tribunal para do mesmo conhecer originàriamente, já porque o art. 141 § 4.º, declara que "a lei não poderá excluir da apreciação do Poder Judiciário qualquer lesão de direito individual", já porque o art. 101 n. I, letra i) dispõe que "compete ao Supremo Tribunal Federal processar e julgar originàriamente os Mandados de Segurança contra ato da Mesa da Câmara ou do Senado", havendo também atendido êste Colendo Tribunal que quando a deliberação é da Câmara ou do Senado, se considera que é da Mesa de cada uma delas.

45. Nestes há reconhecer, ante os fatos ocorridos, que são oficiais e notórios, a necessidade imperiosa e imediata de ser concedida a medida liminar referida pelo art. 7.º, n. II da citada Lei 1.533, por ocorrerem os requisitos indicados nestes preceitos e interessar a estabilidade da ordem jurídico-constitucional, uma vez que, dado o conflito entre o Poder Executivo e o Poder Legislativo, está aquêle impedido de funcionar na conformidade da Lei Magna.

46. E' assim o pedido do impetrante no sentido de lhe ser concedida a segurança impetrada a fim de que se lhe assegure o pleno exercício de suas funções e atribuições constitucionais de Presidente da República dos Estados Unidos do Brasil, pela evidente inconstitucionalidade das resoluções aludidas, que contêm manifesto e insuportável abuso de poder.

47. Requer o impetrante a V. Exa. se digne mandar notificar as Mesas coatoras, bem como o Vice-Presidente do Senado no exercício da Presidência, solidário com elas na violência exercida, até com o amparo das Fôrças Armadas sob suas ordens, do conteúdo desta petição, entregando-se-lhes as 2as. vias apresentadas com esta, a fim de que no prazo de 5 dias prestem as informações que acharem necessárias.

Confiando ao Colendo Supremo Tribunal Federal a solução do mais grave problema que poderia surgir na vida constitucional do País, interessando, mesmo, a própria estabilidade do regime, – e êsse é o que agora fica sujeito ao seu alto julgamento, espera o impetrante que lhe seja deferida a medida liminar e afinal o Mandado impetrado, pois que a liquidez e certeza do direito, cuja segurança é impetrada, foi mesmo, há poucos dias, afirmada em termos inequívocos, pelo próprio Sr. Vice-Presidente do Senado, o ilustre professor de direito, o Sr. Dr. Nereu Ramos, quando em entrevista amplamente divulgada, aqui e no estrangeiro, declarou que o impetrante voltaria ao exercício de suas funções de Presidente da República, quando o quisesse, sendo êle – acrescentou ainda – o único Juiz da duração do impedimento que o afastara eventual e transitòriamente do cargo.

Dada a excepcional relevância do caso, pede o impetrante seja aplicado o art. 17 da alínea II da citada Lei número 1.533.

E. R. Deferimento

Rio de Janeiro, 22 de novembro de 1955.

As.) **Jorge Dyott Fontenelle.**

Braçadas e . . .

(Conclusão da pág. 9)

de-se ao fato de serem realizados outros compromissos aquáticos no doming.

WATER-POLO

No próximo dia 2 serão encerradas as inscrições para o Torneio de Juvenis de Polo Aquático, com que a entidade carioca incentiva a preparação de nossos futuros ases do violento esporte.

Reiniciados os treinos em Bonsucesso

O técnico Silvio Pirilo, reiniciou ontem pela manhã os preparativos do plantel do Bonsucesso, visando o prélio de domingo próximo, contra o Botafogo. Em princípio, atendendo ao mau estado físico do ponteiro Milton que teve o pé direito gessado, o vitorioso treinador já está ativando o treinamento de Nicola para substituí-lo em qualquer emergência.

JAIR NO COLETIVO

Por outro lado, o meia esquerda Jair, livre do gesso que lhe imobilisava o joelho, mercê da contusão sofrida na peleja frente a Portuguesa, e que o impediu de completar o quadro domingo contra os cantorrienses, participou do exercício individual, ontem, e nada sentiu na parte lesionada. Isto equivale a afirmar que o cráque caminha para a completa recuperação, estando já assentado a sua inclusão no apronto que terá lugar esta tarde no gramado de Teixeira de Castro.

DIÁRIO EDUCACIONAL

"Educar é semear, renovar, vivificar"

Direção dos professôres: J. M. Leite de Vasconcelos, H. Reis e V. Zappi

Normal o expediente escolar

Até o presente momento não há qualquer alteração no expediente escolar. A Diretoria de Educação Primária, consultada telefônicamente pelo D. C. informou que os trabalhos escolares não sofrerão solução de continuidade. Ocorrendo qualquer anormalidade os Chefes de Distrito Educacional da PDF têm autorização para suspender as aulas.

D.A. Nacional de Engenharia

2.º ano — **Apostila de Química Tecnológica** feita êste ano acha-se a venda no Diretório Acadêmico.

Provas Escritas dos Engenheiros Ferroviários e Rodoviários: As segundas chamadas estão marcadas para: dia 25, sôbre Material Rodante e dia 27 sôbre Mecânica dos Solos. Prosseguem as aulas nos horários normais.

Arquitetura — Os colegas que perderam a sabatina de Arquitetura deverão assinar uma lista que encontra ao lado do Quadro de avisos do 5.º ano A.

Pontes — Os alunos que ainda não assinaram a lista do trabalho prático da referida cadeira, deverão assiná-la com a d. Regina no Diretório Acadêmico.

Faculdade Nacional de Filosofia

Disciplina, curso, série e hora. Dia 23: Psicol., 1.ª série de Fil., às 10 horas – Sala Anf. A. Amaral; Mec., Rac., 2.ª série de Mat. e Fis., às 14 horas — Sala Anf. P. Calmon; Fis. Teor., 4.ª série de Fis., às 8 horas — Sala Anf. T. Ramos; Fis. Quim., 2.ª série de Quim., às 8 horas — Sala Anf. C. Felipe; Compl Fis., 1.ª série de Hist. Nat., às 14 horas — Sala Anf. Azev. A.; Geog. Fis., 2.ª série de Geog., e Hist., às 15 horas — Sala Cab. Zool.; Hist. Fi. 2.ª série de C. Sociais, às 8 horas — Sala 55; Hig. Escol., 4.ª série de Pedag., às 8 horas — 53; Lit. Hisp. Am., 3.ª série de Neol., às 15 horas — Sala 85; Ling. e Lit. Franc., 4.ª série de Neol., às 14 horas — Sala 84; Ling. e Lit. Lat., 1.ª série de Clas., às 8,30 horas — Sala 86; Ling. e Lit. Grega, 2.ª e 3.ª série de Clas., às 14 horas — Sala Anf. C. Leão; Hist. Contemp., 2.ª série de Jornal, às 10 horas — Sala Anf. P. Calmon.

Concurso para oficial legislativo

O Diretor Geral da Secretaria da C. dos Deputados chama a atenção para o edital de inscrição do concurso público para Oficial Legislativo, classe L, inicial de carreira, da mesma Secretaria, que se acha publicado nos Diários do Congresso Nacional de 1, 4 e 5 de novembro corrente, bem como nos Diários Oficiais de 5, 7 e 8 do mesmo mês, páginas 20:532, 20588 e 20.658. As inscrições estão abertas até o dia 30 do corrente mês.

Mais vale um bom nome do que muitas riquezas. (Guicciardini).

Colégio de Nova Friburgo

Concurso "Dêem Arvores ao Brasil"

Respondendo à carta do prof. Jamil El-Jaick informamos que estão inscritos no concurso, de acôrdo com o regulamento, apenas 3 alunos de cada série. Assim, sendo, de acôrdo com a indicação feita pelo Colégio, consideramos concorrentes o primeiro aluno das turmas A e o 1.º e 2.º das turmas B.

Estes alunos deverão procurar acompanhar o andamento do referido concurso, através das colunas dêste jornal que publicará o local, dia e hora da prova de redação.

Instituto de Educação (PDF)

Concurso "Dêem Arvores ao Brasil"

Avisamos ao sr. Diretor que da relação de alunas que deverão concorrer ao nosso certame, não constam as da 2a. e 3a. séries do curso normal.

Receberemos com prazer a indicação de seus nomes.

Inst. de Educação

HORARIO DAS PROVAS PARCIAIS:

Dia 23 quarta-feira

Às 9 horas — Latim — 2.ª série ginasial.
Às 11 horas — Geografia — 4.ª série ginasial.
Às 13 horas — Português — 3.ª série ginasial.
Às 15 horas — Química — 1.ª série normal.

Dia 24, quinta-feira

Às 8,30 horas — Matemática — 1.ª série ginasial.
Às 10,30 — Português — 2.ª série ginasial.
Às 11 horas — Desenho Turmas 313 a 315 — Salas 327 – 328 – 330 – 332.
Às 13 horas — Latim — 4.ª série ginasial.
Às 13 horas — Desenho — Turmas 316 a 318 — Salas 327 – 328 – 330 e 332.
Às 14,30 — Desenho — Turmas: 319 a 321 — Salas 327 – 328 – 330 e 332.
Às 15 horas — Canto Orfeônico — 1.ª série normal.
Às 16 horas — Desenho — Turma 322 — Sala 327.

Dia 25, sexta-feira

Às 8 horas — Desenho — Turmas 101 a 103 — Salas 327 – 328 – 330 e 332.
Às 9 horas — Geografia — 2.ª série ginasial.
Às 9,30 horas — Desenho — Turmas 104 a 106 — Salas 327 – 328 – 330 e 332.
Às 11 horas — Desenho — Turmas 107 a 108 — Salas 327 e 332.
Às 11 horas — História Geral — 4.ª série ginasial.
Às 15 horas — Física — 1.ª série normal.

Dia 26, sábado

Às 8,30 horas — História — 1.ª série ginasial.
Às 10,30 horas — Francês — 2.ª série ginasial.
Às 13 horas — Português — 4.ª série ginasial.
Às 15 horas — Francês — 3.ª série ginasial.

Dia 28, segunda-feira

Às 8 horas — Desenho — Turmas 201 a 203 — Salas 327 – 328 – 330 e 332.
Às 8,30 horas — Geografia — 1.ª série ginasial.
Às 9,30 horas — Desenho — Turmas 204 a 206 — Salas 327 – 328 – 330 e 332.
Às 10,30 horas — Matemática — 4.ª série ginasial.
Às 11 horas — Desenho — Turmas 207 a 209 — Salas 327 – 328 – 330 e 332.
Às 13 horas — Matemática — 3.ª série ginasial.
Às 14,30 horas — Desenho — Turmas 213 a 215 — Salas 327 – 328 – 330 e 332.
Às 15 horas — Anatomia — 1.ª série normal.

Dia 29, têrça-feira

Às 8 horas — Trabalhos Manuais — Turmas 101 a 104 — Salas 123 – 125 – 126 e 132.
Às 9 horas — Matemática — 2.ª série ginasial.
Às 9.30 horas — Trabalhos Manuais — Turmas 105 a 108 — Salas 123 – 125 – 126 e 132.
Às 11 horas — Ciências Naturais — 4.ª série ginasial.
Às 13 horas — História Geral — 3.ª série ginasial.

Dia 30, quarta-feira

Às 8,30 horas — Latim — 1.ª série ginasial.
Às 10.30 horas — Canto Orfeônico — 2.ª série ginasial.
Às 13 horas — Canto Orfeônico — 4.ª série ginasial.
Às 15 horas — Canto Orfeônico — 3.ª série ginasial.

Dia 1.º, quinta-feira

Às 13 horas — Francês — 4.ª série ginasial.
Às 15 horas — Geografia — 3.ª série ginasial.

A experiência não consiste no número de coisas que tenhamos visto, porém, na quantidade de coisas em que tenhamos refletido. (Pereda).

Funcionará em 1957 o Colégio Militar de Minas

Encontra-se na capital mineira uma comissão de oficiais do Exército, incumbida de proceder aos estudos para a instalação do Colégio Militar em Minas.

A Comissão compõe-se do cel. Calmério dos Santos Filho, ten. cel. Descartes Gahyva, majores Terencio de Mendonça Porto, Mário Humberto Correia da Cunha, João de Queiroz Varela e engenheiro arquiteto Vasco Cabral Baltazar, tendo sido recebida pelo governador no Palácio da Liberdade. Em declarações à imprensa, os oficiais do Exército informaram que provàvelmente em 1957 serão abertas as matrículas para o Colégio Militar de Minas, que terá capacidade para 1.000 alunos em regime de internato.

Exposição do livro francês

Encerrou-se no último domingo, a grande "Exposição do Livro Francês" e que se achava aberta ao público desde o dia 10 do corrente, no salão Nobre do MEC, sob o alto patrocínio do Ministro da Educação e do embaixador francês, sr. Bernard Hardien.

OBRAS CLASSICAS E MODERNAS

A mostra, que atraiu bastante as atenções da elite cultural brasileira, reuniu 8 mil volumes, representando o que há de mais importante no momento editorial, bem como fotografias dos mais famosos escritores clássicos e modernos, e aspectos de tradicionais monumentos, castelos, igrejas de Paris e de outras cidades e regiões da França.

COLEÇÕES DE EDIÇÕES RARAS

Os livros expostos versavam sôbre Literatura, Filosofia, Geografia, História, Artes, Esportes, Ciências Física e Naturais, Ciências Sociais, Medicina, Religião e Mecânica Aplicada, muitas das quais ainda inéditas no Brasil, sendo ainda de notar uma preciosa coleção de edições raras, além de uma secção de livros infantis.

DOAÇÃO A BIBLIOTECAS BRASILEIRAS

Encontrava-se igualmente na parte destinada à Literatura, uma coleção de enciclopédias de todos os tipos e tamanhos e numerosas traduções de autores estrangeiros e primorosas edições greco-latinas. Muitos dos livros em exposição serão ofertados à bibliotecas brasileiras por intermédio da Embaixada de França. Inutosem

E' preciso sempre confiar, quando estamos desesperados e duvidar, quando esperamos. (Flaubert).

U.D.F. — Filosofia

Horário das Segundas Provas Parciais — A Secretaria da Faculdade comunica que de acôrdo com a resolução do Conselho Técnico Administrativo da Faculdade foram modificados os seguintes horários de provas: CURSO DE MATEMATICA, 1.ª série ANALISE MATEMATICA será realizada no dia 23 do corrente às 18,00 horas; CURSO DE FISICA, 1.ª série FISICA GERAL E EXPERIMENTAL será realizada dia 30 às 18,00 horas; CURSO DE LETRAS ANGLO GERMANICAS, 1.ª série LINGUA INGLÊSA será realizada dia 24 do corrente às 18,00 horas.

Avisamos que as provas programadas para os dias de sábado serão realizadas às 16,00 horas.

Exames Orais — Os exames orais começarão no dia 1.º de dezembro próximo e terminarão dia 15 do mesmo mês. Os Exames Escrito e Oral (Vago) serão realizados no mesmo período.

Segunda Época — As inscrições para os exames de 2.ª época para os alunos reprovados nos diversos Cursos da Faculdade começarão dia 1.º de fevereiro de 1956 até o dia 10 do corrente mês e ano.

O Vasco joga hoje em P. Alegre . . .

(Conclusão da pág. 9)

dual entre as equipes do Vasco e do Grêmio.

EXPECTATIVA PELO JOGO

A inauguração dos refletores do Grêmio, vem polarizando a atenção dos esportistas gauchos, principalmente pela presença da mundialmente famosa equipe do Vasco da Gama. A exibição do líder do certame guanabarino, está sendo aguardada com grande expectativa. O seu adversário, o Grêmio, sagrou-se vice-campeão gaucho a um ponto apenas de diferença do Internacional que foi o campeão da temporada. O confronto oferece perspectivas sensacionais, acreditando-se que numeroso público compareça na noite de amanhã, ao Estádio Olímpico, prestigiando, desta forma, a festa programada pelo grêmio portoalegrense.

EQUIPES E ARBITRAGEM

Enquanto o Grêmio estará em ação com todos os seus títulos, o Vasco da Gama, não poderá contar com Vavá e Sabará, que não integraram a embaixada cruzmaltina em face de contusões. Ademir e Maneca serão os seus substitutos.

Os dois quadros deverão formar assim:

GRÊMIO: — Sergio; Airton Mauro; Figueiró, Sarará e Enio Rodrigues; Zuninho, Hercilio, Jua[illegible] Milton e Vi.

VASCO: — Helio; Paulinho e Haroldo; Laerte, Orlando e Beto; Ademir, Valter, Maneca, Pinga e Parodi.

Para dirigir êsse choque de grande envergadura, os dirigentes do vice-campeão gaucho, convidaram o árbitro Artur Vilarinho do quadro de apitadores da F. R. G. F.

O BANGU DIA 30

Também a representação do Bangu, com a sua grande 'estrêla' e atacante Zizinho, atuará no Estádio Olímpico, enfrentando o Grêmio. Os banguenses exibir-se-ão nesta capital no próximo dia 30, quarta-feira da semana vindoura.

Maria da Glória M. Gonçalves

Estephania Martins Passos, participa a missa de 7.º dia que manda celebrar por alma de sua inesquecível mãe Maria da Glória M. Gonçalves, sábado, às 11 horas, na Igreja de São Jorge.

Dr. Antônio Prado Júnior

A DIRETORIA DO JOCKEY CLUB BRASILEIRO convida os consócios para assistirem à missa de 7.º dia que será celebrada pelo repouso eterno da alma do seu saudoso e benemérito presidente honorário, dr. ANTÔNIO PRADO JÚNIOR, na Igreja da Candelária, amanhã, quinta-feira, dia 24 do corrente, às 10 horas da manhã.

Carlota Alves de Almeida

(NINITA)

Raul David de Sanson e filha, Alberto Soares de Sampaio e senhora, Henrique Pedro David de Sanson, senhora (ausentes) e filhos, Haroldo Rocha Portella, senhora e filhos, Paulo Fontainha Geyer, senhora e filhos e Suzana de Martins Pinheiro agradecem as demonstrações de pezar recebidas por ocasião do falecimento de sua querida sogra, mãe, avó, bisavó e grande amiga NINITA e convidam os demais parentes e amigos para assistirem à missa de 7.º dia que, por sua alma, mandam celebrar amanhã, quinta-feira, dia 24, às 11 horas, no altar-mór da Igreja de São Francisco de Paula. Desde já agradecem aos que comparecerem a êsse ato religioso.

ANO XXVIII — RIO DE JANEIRO, QUARTA-FEIRA, 23 DE NOVEMBRO DE 1955 — N. 8.393

Diario Carioca

☆ Fundador: J. E. DE MACEDO SOARES ☆

SILÊNCIO ESTA SEMANA SÔBRE CLASSIFICAÇÃO

Comissão para revêr o caso de Morro Velho

O Ministro do Trabalho avocou ao seu gabinete, para estudos, os processos relativos aos trabalhos nas minas de Morro Velho (taxa de insalubridade) e ao pagamento da capatazia dos obreiros do Pôrto do Recife, processos ruidosos face aos quais fracassaram as medidas determinadas pela administração Alencastro Guimarães.

No caso de Morro Velho, é possível a ida ao Estado de Minas Gerais de uma comissão especial do Ministério, a fim de estudar "in loco" o assunto e propor a solução adequada. Quanto ao Pôrto do Recife, o Departamento Nacional do Trabalho foi solicitado a fornecer ao titular da pasta um relatório sôbre a sua atual situação.

VAI PARAR O SAMPS

De outra parte, e em continuação às medidas que adotou para resolver os principais problemas que encontrou no Ministério do Trabalho, o deputado Nelson Omegna mandou que a Comissão de Estudos e Planejamentos, por

(Conclui na 10.ª página)

Vedado à viúva de Francisco Alves sacar dinheiro

Perpétua de Morais Alves, viúva legítima do cantor Francisco Alves, foi impedida de levantar cento e vinte mil cruzeiros de sua meiação como herdeira do seu falecido marido, em consequência de despacho do Juiz da 4.ª Vara de Órfãos e Sucessões.

Em seu despacho, o magistrado aceita ponto de vista do Curador, que se havia manifestado contrário à solicitação de d. Perpétua, atendendo a que esta já retirara cem mil cruzeiros em outra oportunidade.

MAIS DE DOIS MILHÕES

Sabe-se, no entanto, que a herança de Francisco Alves ascende a mais de dois milhões de cruzeiros, já se encontrando o seu inventário em fase adiantada.

Dêsse total, cêrca de um milhão e duzentos mil cruzeiros são representados por direitos autorais, pagos em dinheiro e recolhidos a bancos desta praça, provenientes de venda de discos.

Inventariante a favor

Dadas as circunstâncias, o inventariante havia concordado com a retirada por d. Perpétua, dos cento e vinte mil cruzeiros que requereu.

Além disso, está anexado aos autos do processo um pedido feito pela Cia. Atlântida Cinematográfica para que o Espólio a autorizasse a filmar a película "Chico Viola não

(Conclui na 10.ª pág.)

Providências que impedem esperar curso mais rápido

Somente na próxima semana — e certamente não nos primeiros dias — poderá o projeto de classificação ter o seu exame iniciado na Comissão de Finanças da Câmara dos Deputados, de acôrdo com as normas estabelecidas para os trabalhos que se processarão.

Esta semana será publicado o relatório, para conhecimento geral, possibilitando o exame de cada um dos seus tópicos.

A TABELA

Esclarece a Comissão, para tranquilizar os interessados, que entre os dispositivos que aconselhou, no seu relatório, consta a tabela Wagner Estelita-Logo Coelho, alterando os valores atribuídos aos diversos níveis.

Essa explicação é dada como resposta à suposição cuja origem se situou no fato de não haver sido republicada pela imprensa a tabela, em causa, quando da divulgação do relatório da subcomissão.

Os destaques

Uma vez publicado o relatório, a Comissão estabelecerá prazo para solicitação de destaque na discussão das emendas cuja rejeição foi aconselhada no relatório.

Somente depois de cumprido êsse prazo poderá o assunto entrar em debate no plenário da Comissão

Sem prejuízo

Acreditam os membros da Comissão de Finanças que os acontecimentos dos últimos dias nenhuma influência terão sôbre o andamento do projeto de classifi-

(Conclui na 10.ª pág.)

O ministro Macedo Soares, quando recebia cumprimentos do Corpo Diplomático

Corpo Diplomático apresentado ao novo ministro

Realizou-se ontem, às 16 horas, no Palácio Itamarati, a cerimônia da apresentação, ao embaixador José Carlos de Macedo Soares, Ministro das Relações Exteriores, do Corpo Diplomático acreditado junto ao Govêrno brasileiro.

Introduzidos na sala Joaquim Nabuco pelo Ministro A .B. Castello Branco, Chefe do Cerimonial, os Chefes de Missão e Encarregados de Negócios cumprimentaram o chanceler Macedo Soares, que tinha a seu lado o embaixador Camilo de Oliveira, Secretário-Geral do Itamarati.

OS EMBAIXADORES

Foram os seguintes os embaixadores recebidos, pela ordem de precedência:

— Santa Sé — Monsenhor Armando Lombardi; Cuba — Gabriel Landa; Turquia — Fuad Carim; Portugal — Antonio de Faria; China — Shen Chin-Ting; India — Sua Alteza o Rajá Joginder Sen-Mandi; Países-Baixos — T. Elink Schuurman; Egito — Sami Simaika; Indonésia — Raden Sudjono; México — Juan Manuel Alvarez del Castillo; Canadá — Sydney Pierce, O. B. E.; Nicarágua — Justino Sansón Balladares; Bolívia — Federico Gutierrez Granier; El Salvador — Ramón López Jiménez; França — Bernard Hardion; Espanha — Tomás Suner Ferrer; Bél-

(Conclui na 10ª página)

Catarina ainda observada

Sempre cercada, em sua jaula, dos cuidados de tôda uma equipe de veterinários, a macaca Catarina (cuja afecção cardiovascular está sendo responsável por um verdadeiro "frisson" em tôda a cidade, continua a resistir aos progressos, do seu mal, embora a necessidade de seu afastamento haja sido decretada como definitiva.

Novamente examinada ontem por um especialista (que usou um estetocópio), Catarina foi julgada ainda em perigo, uma vez que a afecção que a tolheu segue o seu curso. Está sendo esperado para hoje a reunião de nova junta de veterinários, a fim de dar outro parecer sôbre o seu estado.

Reunião da UNESCO

PARIS, 22 — (AFP) — Realizar-se-á em Madri, no dia 5 de abril de 1956, a próxima reunião do Conselho Executivo da UNESCO. Esta decisão é consequência de convite do Govêrno espanhol unanimemente aceito hoje de manhã pelos membros do Conselho. O doutor Oreste Ferrara E. Marino (Cuba) salientou a feliz repercussão que êsse convite teria na América Latina. A proposta da Espanha foi especificamente aprovada pelos representantes da França, da Itália, da União Soviética e dos Estados Unidos.

Aprovado plano de abastecimento de carne para 1956

Foi ontem aprovado pelo Ministro da Agricultura o Plano de Abastecimento de Carnes para 1956, que pretende assegurar melhor distribuição de carne bovina ao Rio de Janeiro, São Paulo e algumas outras capitais e cidades, sem prejuizo para o desenvolvimento do rebanho de corte do país.

O Plano, que fixa cotas máximas para o abate de bovinos, estabelece que o matadouro industrial ou charqueada que oferecer facilidades ao Ministério da Agricultura quanto à coleta de epitélio para fabricação de vacinas contra a aftosa, poderá ter suas cotas de abate anual acrescida do número de bovinos correspondente ao de línguas aproveitadas para tal fim.

OS PERÍODOS DE MATANÇA

Vários períodos de matança foram estabelecidos pelo Plano de Abastecimento de Carnes para os matadouros e charqueadas. São os seguintes:

Mato Grosso: de 1 de novembro a 30 de junho (período que constitui a safra) para os localizados no Pantanal; de 1 de março a 15 de julho para os situados no Planalto;

São Paulo, Minas Gerais e Goiás: de 1 de março a 15 de julho.

Resfriada e congelada

Tendo em vista a capacidade de desfrute do rebanho bovino do Ban-

(Conclui na 10ª página)

A Central marcou pagamento

O pagamento dos funcionários da Central do Brasil, referente aos meses de novembro e dezembro teve suas datas fixadas em portaria que a direção daquela autarquia baixou e fêz ontem divulgar.

O mês de novembro terá seu pagamento efetuado a partir do dia 1 do corrente; e, no próximo dia 19, o relativo ao mês de dezembro.

APOIO AO REGIME

A Associação de Senhoras de Jacarepaguá, os trabalhadores em pedreiras de Jacarepaguá, os lavradores e moradores daquele subúrbio enviaram ontem telegramas ao Presidente da República, ao Presidente da Câmara dos Deputados e ao Ministro da Guerra "hipotecando o seu apoio às medidas tomadas em defesa das nossas instituições democráticas, único regime que permite tranquilidade e paz à família brasileira". Uma comissão representando aqueles remetentes (na foto), trouxe ao D. C., os textos dos telegramas e as assinaturas que os acompanharam

Compre seu lote em bom local nas regiões lunares

NOVA YORK, 22 (AFP) — Por 2 dólares e 50, já se pode comprar hoje, nos escritórios de uma companhia imobiliária recentemente fundada em Glen Cove (Long Island) um hectare de terreno situado na Lua, no local denominado Cratera de Copernico.

Por esta soma, o comprador recebe: 1) um título de propriedade de um hectare da cratera lunar, com direitos de pesca, caça e prática de esportes de inverno na região, mas com exclusão de todos os direitos sôbre as riquezas minerais do subsolo (inclusive urânio); 2) uma brochura descrevendo as maravilhas da lua; 3) um mapa que permite ao leitor localizar sua propriedade, através do telescópio.

MILHARES DE CLIENTES

A emprêsa, pela qual começaram a interessar-se os serviços da Procuradoria Geral, em virtude da divulgação de sua existência pela imprensa novaiorquina, já conta com 4.500 clientes, que compraram cada qual, por um dólar, 40 ares da Cratera de Copernico.

A Companhia

O assunto, nascido na imaginação de Robert R. Cole, antigo presidente do Instituto Planetário Hayden, chama-se Companhia de Desenvolvimento Interplanetário. Sua existência legal é afirmada por uma declaração, na devida forma, apresentada no Secretariado da Prefeitura de Glen Cove. No documento apresentado à Prefeitura, Cole e seus associados reivindicam direito de propriedade, não somente sôbre a Cratera de Copernico, mas sôbre tôda a lua, pois que, argumentam, ninguém o fêz até agora. Cole declara ainda que espera ser um dos primeiros viajantes a chegar à lua, dentro de uns dez anos. O secretário da Justiça mandou instaurar inquérito.

Responsáveis pela demora da Classificação

Oficiais administrativos, escriturários, e datilógrafos federais deverão reunir-se hoje, às 17,15 hs., para proclamar a sua disposição de lutar pela aprovação do Plano de Classificação, ainda êste ano.

O presidente do Grêmio daquelas

(Conclui na 10ª página)

Uns - viajam a **UBERABA**

outros a

BELO HORIZONTE

mas todos seguem o mesmo caminho:

CIDADES SERVIDAS EM MINAS GERAIS:

Alfenas	Lambari
Almorés	Lavras
Almenara	Machado
Araçuaí	M. Carmelo
Araguari	M. Claros
Araxá	Nanuque
B. Horizonte	Passos
Bocaiúva	Patos
Cambuquira	Patrocínio
Campanha	Pedra Azul
Caratinga	Pirapóra
Caxambú	Piumhí
Curvelo	P. de Caldas
Diamantina	Salinas
Formiga	São Lourenço
G. Valadares	Teófilo Otoni
Guaxupé	Três Corações
Ituiutaba	Uberaba
Januária	Uberlândia
Joaquitinhonha	Varginha

NACIONAL
TRANSPORTES AÉREOS

Rua Santa Luzia, 685-B - Tels. 32-7399 e 32-6119 - Rio

Os trabalhadores na defesa dos seus direitos

Cêrca de 80 dirigentes sindicais do Distrito Federal, São Paulo, Minas Gerais, Estado do Rio e Espírito Santo, resolveram ontem, formar a Comissão Nacional de Estudo e Defesa das Leis Sociais, que terá o objetivo de pugnar pelo respeito aos direitos do povo.

Cumprindo as decisões da reunião, ontem realizada na sede do Sindicato dos Bancários, uma comissão das mais poderosas entidades sindicais dos Estados representados foi à Câmara dos Deputados, levar uma moção de solidariedade ao Congresso pela atitude tomada pela atitude tomada com relação aos srs. Carlos Luz e Café Filho.

CAMPANHA

Os líderes das classes trabalhadoras realçaram, na reunião de ontem, a necessidade que têm de preservar suas conquistas sociais das incertezas do momento político. Decidiram-se, então, os dirigentes sindicais presentes à reunião, manter suas entidades em regime de alerta para a defesa de suas liberdades.

A Comissão de Estudos e Defesa das Leis Sociais será integrada por numerosos departamentos, com a finalidade de participar ativamente de todos os movimentos que se façam necessários ao respeito dos direitos constitucionais dos cidadãos.

Dirigentes

Dirigirão essa Comissão os dirigentes das mais fortes organizações sindicais, entre os quais: E'rico de Figueiredo Alves, Presidente do Sindicato dos Gráficos, Huberto Menezes Pinheiros, Presidente do Sindicato dos Bancários, Benedito Cerqueira, Presidente do Sindicato dos Metalúrgicos, Luis Guimarães Filho, Presidente do Sindicato dos Jornalistas, Sebastião Reis, Presidente do Sindicato dos Texteis, José Jaime Gomes, Presidente do Sindicato dos Marceneiros, Silvério Manoel da Silva, Presidente do Sindicato dos Empregados no Comércio Hoteleiro, Roberto Morena, Secretário-Geral da Confederação dos Trabalhadores do Brasil, Plínio Alves, Presidente do Sindicato dos Sapateiros e Moacir Palmeira, Secretário do Sindicato dos Aeroviários.

Ao ministro

Hoje, às 10,30 horas, os dirigentes sindicais comparecerão ao Ministério do Trabalho para entregar ao sr. Nelson Omegna um memorial em que expõem as reivindicações comuns das entidades que representam, solicitando ampla liberdade sindical e respeito aos preceitos da Consolidação das Leis do Trabalho.

Tem novo diretor o M. E. M.

O Prefeito Eitel de Oliveira Lima exonerou, a pedido, do cargo de diretor do Montepio dos Empregados Municipais, o bacharel Celso Mendonça.

Em outro ato, foi designado o servidor Mario Lago para responder pelo expediente daquela autarquia.

Também na STP

Espera-se, por êstes dias, a exoneração também do Superintendente dos Transportes da Prefeitura, sr. Clóvis Marçal.

A juventude ainda insiste preferindo cursos de Direito

O interêsse dos brasileiros pelos cursos de Direito, longe de haver declinado em consequência da evolução dos cursos técnicos aplicáveis à indústria, permanece em franca ascensão — registrou o Serviço Estatístico de Educação e Cultura.

Baseia-se essa conclusão em verificar-se que, em 1955, as matrículas nas Faculdades de Direito elevaram-se a 19.916, contra 10.043 de Medicina, 5.137 de Engenharia, 4.811 de Odontologia e 3.733 de Ciências Econômicas.

AUMENTO DE 75%

Os alunos de Direito não só formam o maior grupo discente dentre todas as nossas escolas superiores, como o seu número vem aumentando em ritmo muito mais rápido que o dos demais: em apenas 5 anos, as matrículas aumentaram 75 por cento.

Em todos os Estados

Informa também o Serviço Estatístico de Educação e Cultura que em todos os Estados do Brasil existem cursos jurídicos que preparam estudantes para o bacharelado.

Atualmente, estão funcionando 39 dêsses estabelecimentos, situando-se 7 no Estado de São Paulo, 6 no Distrito Federal, 4 em Minas Gerais, 3 no Rio Grande do Sul, 2 no Rio de Janeiro, 2 no Paraná e 1 em cada um dos demais Estados. Entretanto, há Faculdades de Medicina apenas em 12 Estados, escolas de Engenharia em 13, de Odontologia e de Ciências Econômicas em 16 Estados.

Elevação anual

De 1950 até 1955, as matrículas nos cursos jurídicos aumentaram de 75 por cento, enquanto que as dos cursos de Odontologia foram acrescidas de 45 por cento e as dos cursos de Medicina de apenas 13 por cento.

O contingente de alunos dos cursos de Direito representa hoje de uma quarta parte dos dos discípulados de ensino superior, correspondendo a quase o dôbro dos matriculados nas escolas de Medicina e ao quádruplo dos matriculados nas escolas de Engenharia.

Cobrado Manhães na Justiça

O pagamento judicial pelo sr. Toschio Matsubara de uma dívida importante em quase 4 milhões de cruzeiros, contraída por Arquimedes Manhães, integrante da extinta guarda pessoal do sr. Getúlio Vargas, foi requerido ao juizo da 4a. Vara Civel pelo Banco da Prefeitura, credor da importância.

Alega o Banco, em sua ação executiva, que a dívida é proveniente de um empréstimo concedido a Arquimedes Manhães e pelo qual se responsabilizou o sr. Matsubara, oferecendo em garantia numerosas terras do Estado do Paraná.

(Conclui na 10.ª pág.)

COMPENSAÇÃO

O alemão Constantin Boehlan, ex-prisioneiro dos russos que só agora conquistou a sua liberdade, recebeu, de uma entidade de veteranos de guerra do seu país, o presente de uma viagem de recreio a Roma, em um Constellation da Panair. Além disso, Boehlan ganhou um emprêgo e um apartamento para morar na Alemanha, depois de sua viagem que se destina a ambientá-lo neste mundo que já não conhece depois de tanto sofrimento. — Na foto, Constantin Boehlan, com sua espôsa, partindo para sua excursão recuperativa

Apêlo-advertência da A. B. I. contra censura à imprensa

A Associação Brasileira de Imprensa dirigiu ontem ao presidente Nereu Ramos um apêlo-advertência no sentido da determinação imediata da "retirada dos censores de todos os jornais, assegurando o pleno restabelecimento da liberdade de imprensa".

No documento, assinado pelo presidente Herbert Moses, a ABI fundamenta o apêlo em que, "fora a efervescência dos círculos políticos da Capital da República e os pacíficos deslocamentos de unidades militares por alegadas razões preventivas, a Nação prossegue a sua rotina diária, sem exaltações nem excessos, nem sequer incidentes pessoais, havendo — sim — uma posição geral de expectativa e grande curiosidade de notícias".

O APÊLO

Tem a seguinte redação, o vecmente apêlo-advertência dirigido pela ABI ao Presidente da República:

"A Associação Brasileira de Imprensa, que nunca fêz calar a sua voz, a cada vez que o direito democrático da liberdade de opinião impressa se vê ferido, em qualquer ponto do território nacional, vê-se hoje, com desapontamento, na contingência de lembrar solenemente ao Govêrno da República os seus compromissos com a Lei e a Constituição, que alguns dos seus órgãos esqueceram e violaram.

A cooperação da imprensa

"O desentendimento das elites dirigentes do país exige que os responsáveis pela Administraçoã Pública e a imprensa cooperem no sentido da manutenção da ordem e da tranqüilidade pública e essa cooperação só pode ser obtida através de um contato franco e explícito que até agora não se verificou, muito embora os jornais, via de regra, tenham mantido, sem quebra de sua posição ideológica, inclusive os de opinião antagônica ao Govêrno, um comportamento que em nada

(Conclui na 10.ª pág.)

O abono de Natal na Prefeitura

Os servidores municipais receberão, juntamente com os vencimentos de dezembro, o abono de Natal, nos têrmos da Lei n. 522, de 6 de dezembro daquele ano.

Assim, os servidores das classes de «A» a «E», receberão Cr$ 1.500; de «F» a «I», Cr$ 1.200,00 e de «J» a «S» ou «PL», Cr$ 1.000,00.

Demais beneficiários

Gozarão ainda desse benefício, os servidores da Câmara do Distrito Federal, do Tribunal de Contas da Prefeitura, do Montepio dos Empregados Municipais, do Departamento de Estradas de Rodagem e da Administração dos Estádios Municipais.

Também os inativos, da Prefeitura do Distrito Federal, da Câmara e das autarquias, receberão, indistintamente, Cr$ 1.000,00.